NAJČASTEJŠÍCH

15 CHÝB

NA PROJEKTE

OBSAH

Slabé - zlé plánovanie projektu	#1
Podcenenie rozsahu a komplexnosti projektu	#2
Neadekvátny Stakeholder manažment	#3
Nedostatočná alokácia zdrojov	#4
Zlyhanie pri identifikovaní a riadení rizík projektu	#5
Nedostatočná komunikácia a spolupráca	#6
Zlé riadenie tímu	#7
Nedostatočné riadenie a kontrola projektu	#8
Nedostatok flexibility a schopnosti prispôsobiť sa	#9
Neschopnosť poučiť sa z minulých chýb - Lessons learned	#10
Zlyhanie zapojiť správnych Stakeholderov	#11
Ignorovanie spätnej väzby a uzavretosť voči zmenám	#12
Prílišné spoliehanie sa na technológie a projektové nástroje	#13
Nedostatočná projektová dokumentácia	#14
Nedostatok transparentnosti a zodpovednosti	#15

15 najčastejších chýb na projekte

V dnešnom rýchlom a neustále sa meniacom biznis prostredí je pre projektových manažérov dôležitejšie ako kedykoľvek predtým, aby mali zručnosti a znalosti potrebné na to, aby sa vyhli týmto častým nástrahám riadenia projektov.

Tým, že sa projektoví manažéri dozvedia viac o týchto chybách a podniknú kroky, aby sa im vyhli, môžu výrazne podporiť svoju úspešnosť a zabezpečiť úspech svojich projektov.

Ste unavení z časových sklzov, omeškaní, prekročení nákladov a nedostatočnej kvality vašich projektov? Hľadáte spôsoby, ako zvýšiť produktivitu, efektivitu, zlepšiť spoluprácu a dosiahnuť lepšie výsledky?

Potom sa potrebujete vyvarovať týmto 15 najčastejším chybám, ktorých sa mnohí projektoví manažéri dopúšťajú.

15 najčastejších chýb na projekte

Od slabej alebo až zlej komunikácie a spolupráce až po neadekvátnu projektovú dokumentáciu môžu mať tieto chyby vážne následky na úspech vášho projektu.

S naším sprievodcom získate znalosti a stratégie, ktoré potrebujete na vedenie úspešných projektov, budovanie silnejších tímov a zvyšovanie celkového výkonu vašej organizácie.

Nedovoľte, aby tieto časté chyby brzdili vaše projekty – investujte do efektívnych praktík projektového riadenia a sami uvidíte rozdiel.

EFEKTÍVNE PLÁNOVANIE

Efektívne plánujte, aby ste sa vyhli scope creep – navýšeniu rozsahu a zmeškaným termínom

SPRÁVNE RIADENIE

Spravujte zdroje a riaďte svoje tímy pre dosiahnutie optimálneho výkonu

FLEXIBITITA A PRISPÔSOBIVOSŤ

Osvojte si flexibilitu a prispôsobivosť a dosahujte inovatívnejšie a lepšie výsledky

KONTROLA A MONITORING

Monitorujte a ovládajte svoje projekty, aby ste zostali na správnej ceste

LESSONS LEARNED - MINULÉ CHYBY

Poučte sa z minulých chýb, aby ste sa neustále zlepšovali

STAKEHOLDERI

Zapojte správnych Stakeholderov a aktívne pracujte s ich spätnou väzbou

ĽUDSKOSŤ

Vyvážte technológiu a software s ľudskou interakciou a zvýšte tak spoluprácu a kreativitu

1

CHYBA #1

Slabé - zlé plánovanie projektu

CHYBA #1

Slabé - zlé plánovanie projektu

Efektívne plánovanie projektu je základom každého úspešného projektu.

Žiaľ, zlé plánovanie projektu je častou chybou, ktorú robia projektoví manažéri pri spúšťaní nového projektu.

Zlé plánovanie projektu môže viesť k časovým sklzom a oneskoreniam, prekročeniu nákladov a zníženiu kvality, čo môže v konečnom dôsledku viesť k zlyhaniu projektu.

01. Slabé - zlé plánovanie projektu

POPIS CHYBY & PROBLÉMU

Zlé plánovanie projektu sa môže prejaviť niekoľkými spôsobmi. Môže to zahŕňať nastavenie nereálnych časových plánov projektov, nedefinovanie rozsahu projektu alebo neprimerané prideľovanie zdrojov.

Zlé plánovanie projektu môže zahŕňať aj neschopnosť identifikovať potenciálne riziká, ignorovanie potrieb zainteresovaných strán a nestanovenie si jasných cieľov projektu.

01 Nerealistické harmonogramy projektov

Nastavenie nerealistických harmonogramov projektov môže viesť k návalom práce, preťaženiu a uponáhľanej práci a následne k zníženiu kvality.

02 Nedefinovaný rozsah projektu

Nedefinovanie rozsahu projektu môže viesť k nejasnostiam ohľadom výsledkov projektu a očakávaní.

03 Neadekvátna alokácia zdrojov

Neadekvátna alokácia zdrojov môže viesť k nedostatočnému počtu ľudí na projekte, nedostatočnému financovaniu a nedostatočnému vybaveniu, čo môže ovplyvniť kvalitu a možnosti dokončenia projektu.

04 Ignorovanie potenciálnych rizík

Ignorovanie potenciálnych rizík môže viesť k nákladným neúspechom a oneskoreniam projektu.

05 Nedostatočná angažovanosť Stakeholderov

Nedostatočná angažovanosť zainteresovaných strán môže viesť k nesprávne nastaveným očakávaniam a vo finále k nespokojnosti s výsledkami projektu.

01. Slabé - zlé plánovanie projektu

Následky

Dôsledky zlého plánovania projektu môžu byť vážne. Oneskorené termíny, prekročenie nákladov a znížená kvalita môžu viesť k zlyhaniu projektu, čo môže mať vplyv na reputáciu firmy a plnenie jej cieľov.
Okrem toho môže zlé plánovanie projektu viesť k zníženiu morálky medzi členmi tímu, ktorí tak môžu byť frustrovaní z nerealistických očakávaní a nedostatočných zdrojov.

Riešenia - odporúčania

01 Jasne definované ciele projektu

Projektoví manažéri musia jasne definovať ciele a zámery projektu. To pomôže zainteresovaným stranám pochopiť účel projektu a sústrediť sa na dosiahnutie požadovaných výsledkov.

02 Realistické časové plány a míľniky

Projektoví manažéri musia pre projekt stanoviť realistické časové harmonogramy a míľniky. Mali by počítať s možnými oneskoreniami a neúspechmi a informovať o nich zainteresované strany.

03 Komplexný rozsah projektu

Projektoví manažéri musia definovať rozsah projektu komplexne a zrozumiteľne. To zahŕňa identifikáciu výstupov projektu, míľnikov a vzájomných závislostí.

04 Hodnotenie a riadenie rizík

Projektoví manažéri musia identifikovať potenciálne riziká a vypracovať stratégie na ich zmiernenie. To pomôže zabezpečiť, aby projekt zostal na správnej ceste a splnil svoje ciele.

05 Primeraná alokácia zdrojov

Projektoví manažéri musia zabezpečiť, aby boli projektu pridelené primerané zdroje. To zahŕňa personál, adekvátne vybavenie, technické zabezpečenie a financovanie.

06 Zapojenie Stakeholderov – zainteresovaných strán a komunikácia

Projektoví manažéri musia zapojiť zainteresované strany do projektu a pravidelne s nimi komunikovať. Pomôže to zabezpečiť, že Stakeholderi budú aktívne zainteresovaní do úspechu projektu a že budú jasne informovaní a rozumieť pokroku projektu.

01. Slabé - zlé plánovanie projektu

Záver

Efektívne plánovanie projektu je rozhodujúce pre úspech každého projektu. Zlé plánovanie projektu môže viesť k oneskoreniam, prekročeniu nákladov a zníženiu kvality, čo môže v konečnom dôsledku viesť k zlyhaniu projektu.

Definovaním a pochopením zlého plánovania projektu, identifikáciou jeho dôsledkov a realizáciou odporúčaní pre efektívne plánovanie projektu sa môžu projektoví manažéri vyhnúť tejto kritickej chybe a zabezpečiť úspech projektu.

CHYBA #1

Implementáciou komplexného a zmysluplného plánu projektu, ktorý obsahuje jasné ciele, realistické časové harmonogramy, stratégie riadenia rizík, primerané prideľovanie zdrojov a zapojenie a komunikáciu zainteresovaných strán, môžu projektoví manažéri zmierniť riziká spojené so zlým plánovaním projektu a dosiahnuť úspešné výsledky projektu.

2

CHYBA #2

Podcenenie rozsahu a komplexnosti projektu

CHYBA #2

Podcenenie rozsahu a komplexnosti projektu

Efektívny projektový manažment je rozhodujúci pre úspech každého projektu.

Zároveň platí, že chyby sa bežne objavujú, ale niektoré môžu byť vážnejšie a nebezpečnejšie ako iné.

Jednou z takýchto chýb je podcenenie rozsahu a komplexnosti projektu.

Pre úspešnosť projektu je dôležitý čo najpresnejší odhad rozsahu, komplexnosti a zložitosti projektu.

02. Podcenenie rozsahu a komplexnosti projektu

POPIS CHYBY & PROBLÉMU

Efektívne riadenie projektu si vyžaduje presný odhad rozsahu, komplexnosti a zložitosti projektu. Projektoví manažéri však často robia závažnú chybu, keď tieto faktory podceňujú. To môže mať pre projekt vážne následky.

Podceňovanie rozsahu a komplexnosti projektu sa týka najmä situácií, keď projektoví manažéri nedokážu plne vnímať a pochopiť rozsah a zložitosť projektu, ktorý realizujú.

Častokrát sa to deje vtedy, keď projektový manažér úplne nerozumie požiadavkám a výzvam projektu. Môže to byť spôsobené viacerými faktormi ako nedostatkom skúseností, slabou komunikáciou so zainteresovanými stranami alebo neschopnosťou vykonať dôkladnú analýzu a plánovanie.

To všetko môže mať za následok zlyhania v presných odhadoch času, zdrojov a rozpočtu potrebného na úspešné dokončenie projektu.

Podcenenie rozsahu a komplexnosti projektu

Následky

01 „Scope creep“ - navýšenie rozsahu projektu

Scope creep - Podcenenie rozsahu projektu a jeho zložitosti môže viesť až k nekontrolovanému navyšovaniu rozsahu projektu počas jeho realizácie. Stáva sa to vtedy, keď sa do projektu pridajú ďalšie požiadavky bez zodpovedajúceho navýšenia zdrojov alebo časového harmonogramu a tým sa výrazne zasahuje do aktuálneho progresu projektu.

To môže viesť k časovým oneskoreniam a sklzom, prekročeniu plánovaných nákladov alebo ich neefektívnemu zvyšovaniu. Následkom týchto chybných postupov môže dôjsť k dodaniu konečnému produktu, ktorý nespĺňa očakávania a požiadavky zainteresovaných strán.

02 Zmeškané termíny

Neschopnosť presne odhadnúť rozsah a zložitosť projektu môže viesť k nedodržaniu termínov a časových míľnikov. To môže mať na projekt kaskádový vplyv, pričom oneskorenia v jednej oblasti vedú k oneskoreniam v iných oblastiach projektu, prípadne v iných spolu súvisiacich projektoch.

Zároveň ak projektový manažér podcení množstvo potrebnej práce, môže to mať negatívny dopad na Stakeholderov - zainteresované strany a poškodiť aj pozíciu alebo reputáciu projektového manažéra.

03 Znížená kvalita

Nepresné odhady môžu tiež viesť k zníženiu kvality. Ak zdroje, financie a čas nestačia na dokončenie projektu, môže dochádzať ku kompromisom pri realizácii jednotlivých úloh a dodávaní požadovaných výsledkov. Môže sa to prejaviť tak, že projektový tím sa bude ponáhľať s dokončovaním úloh, čo môže viesť k chybám, zrýchlenej práci, pozabudnutiu alebo až nevykonaniu všetkých požadovaných aktivít a tým rastie riziko nižšej kvality práce na projekte.

Následkom toho môže výrazne utrpieť kvalita projektu a najmä kvalita dodaných projektových výsledkov.

04 Prekročenie rozpočtu

Ak projektový manažér podcení množstvo a kvalitu požadovanej práce, projekt môže neefektívne využiť dostupné finančné zdroje, prekročiť určený rozpočet, čo môže viesť k zníženiu zdrojov dostupných na budúce projekty alebo dokonca k zrušeniu samotného projektu.

Riešenia - odporúčania

01 Realizácia dôkladnej analýzy a plánovania

Projektoví manažéri by mali vykonať dôkladnú analýzu projektových požiadaviek a výziev, vrátane nárokov na potrebné zdroje, časové plány a všetky požadované rozpočty. Cieľom je mať vypracovaný komplexný plán, ktorý zohľadní všetky aspekty projektu.

02 Zapojenie Stakeholderov

Vstupy a informácie od zainteresovaných strán sú rozhodujúce pri presnom odhade rozsahu a zložitosti projektu. Zapojením zainteresovaných strán už od začiatku prípravy a plánovania projektu, môžu projektoví manažéri lepšie pochopiť ich potreby a očakávania a zabezpečiť tak zváženie všetkých požiadaviek.

03 Používanie historických údajov

Historické dáta a údaje z predchádzajúcich projektov možno použiť ako výraznú pomoc a podporu pre projektových manažérov pri odhadovaní času a zdrojov potrebných na nový projekt.

04 Plán pre nepredvídané udalosti

Počas projektu sa môžu vyskytnúť rôzne neočakávané problémy a udalosti. Je dôležité pripraviť sa a mať potrebné plány pre nepredvídané udalosti. Zabudovaním pohotovostných - rezervných plánov do harmonogramu a rozpočtu projektu môžu byť projektoví manažéri lepšie pripravení zvládnuť neočakávané výzvy.

05 Používanie nástrojov projektového manažmentu

Projektoví manažéri by mali používať štandardné a dostupné nástroje projektového manažmentu, ako sú Ganttove diagramy, WBS alebo iné nástroje softwarovej podpory, ktoré im pomôžu presnejšie odhadnúť časové harmonogramy projektu, zdroje a náklady.

06 Buďte realistickí

Projektoví manažéri by mali byť realistickí vo svojich odhadoch a vyhýbať sa prílišným alebo až nesplniteľným sľubom. Je lepšie preceňovať potrebné zdroje a požiadavky, ako ich podceňovať a následne nedodržať. Takýto prístup je možné efektívne oznámiť a komunikovať smerom k zainteresovaným stranám, čo následne umožní lepšie riadenie vzájomných očakávaní.

Záver

Podcenenie rozsahu a komplexnosti projektu

Podcenenie rozsahu, komplexnosti a zložitosti projektu môže mať vážne dôsledky na úspech projektu. Projektoví manažéri by si mali nájsť čas na dôkladnú analýzu a plánovanie, zapojiť zainteresované strany - Stakeholderov, používať nástroje projektového manažmentu a byť realistickí vo svojich odhadoch, aby tak boli schopní zabezpečiť úspešné výsledky projektu.

Presným odhadom projektových požiadaviek, efektívnou prípravou spolu s plánovaním nepredvídaných udalostí sa môžu projektoví manažéri vyhnúť tejto chybe a pripraviť svoje projekty na úspech.

02.

3

CHYBA #3

Neadekvátny Stakeholder manažment

CHYBA #3

Neadekvátny Stakeholder manažment

Úlohou projektového manažéra nie je len efektívne riadiť úlohy, časové harmonogramy a rozpočty, ale aj zabezpečiť, aby boli vhodne angažované a zapojené všetky zainteresované strany - Stakeholderi.

Nedostatočné zapojenie zainteresovaných strán je kritickou chybou, ktorá môže viesť k zlyhaniu projektu.

Neadekvátna angažovanosť zainteresovaných strán môže mať vážne následky na priebeh realizácie projektu, tímovú spoluprácu, akceptáciu projektu či už firmou alebo budúcimi užívateľmi projektových výstupov a výsledkov a mnoho ďalších.

03.

Neadekvátny Stakeholder manažment

POPIS CHYBY & PROBLÉMU

Čo je nedostatočné zapojenie zainteresovaných strán - Stakeholderov?

Neadekvátne zapojenie zainteresovaných strán nastáva vtedy, keď projektoví manažéri nezapoja a nezahrnú všetky relevantné zainteresované strany do plánovania, realizácie a vyhodnotenia projektu.

Zainteresované strany môžu zahŕňať klientov, koncových používateľov, členov tímu, manažment spoločnosti, sponzorov, predajcov, dodávateľov alebo rôzne regulačné orgány.

Zlyhanie zapojiť zainteresované strany môže viesť k nedostatočnej podpore a buy-in projektu, čo môže v konečnom dôsledku viesť k neúspechu alebo aj úplnému zlyhaniu projektu.

03. Neadekvátny Stakeholder manažment

Následky

01 Nedostatok pomoci, podpory a buy-in

Ak sa Stakeholderi nezapájajú do projektu od začiatku, nemusia sa cítiť dostatočne vložení do jeho úspechu. Ak zainteresované strany nie sú zapojené do projektu, nemusia rozumieť jeho cieľom, výhodám a prípadným dopadom.

V dôsledku toho nemusia podporovať projekt, dokonca môžu komplikovať alebo aj obmedzovať poskytovanie potrebných zdrojov, finančných prostriedkov pre projekt a tiež obmedzovať dôležitú spätnú väzbu. To môže veľmi ľahko viesť k časovým oneskoreniam, prekročeniu nákladov a zníženiu kvality.

02 Zlyhanie projektu

Ak Stakeholderi nie sú dostatočne zapojení do projektu, nemusia poskytovať kritickú spätnú väzbu alebo upozorniť na obavy a potenciálne problémy.

To môže viesť k vzniku „slepých miest“ na projekte, k domnienkam a nesprávnym predpokladom, čo môže v konečnom dôsledku spôsobiť zlyhanie projektu. Nedostatočné zapojenie zainteresovaných strán je jednou z najčastejších príčin zlyhania projektu.

03 Nesprávne zosúladenie očakávaní

Zainteresované strany, ktoré nie sú zapojené do plánovania a realizácie projektu, môžu mať rôzne očakávania toho, čo projekt je cieľom projektu a čo má projekt dosiahnuť. To môže viesť ku konfliktom alebo nedorozumeniam počas projektu, čo môže spôsobiť oneskorenie alebo dokonca zlyhanie projektu.

04 Reputačné riziko

Poškodenie dobrého mena - keď projekt zlyhá v dôsledku neadekvátneho zapojenia zainteresovaných strán, môže to poškodiť povesť projektového manažéra, tímu alebo aj celej organizácie. To môže sťažiť zabezpečenie financovania alebo potrebnej podpory pre budúce projekty.

Riešenia - odporúčania

01 Identifikácia všetkých Stakeholderov

Prvým krokom v efektívnom zapojení zainteresovaných strán je identifikácia všetkých zainteresovaných strán a ich záujmov, očakávaní a obáv. To zahŕňa interné a externé zainteresované strany.

02 Plán angažovania Stakeholderov

Po identifikácii zainteresovaných strán vytvorte plán zapojenia – riadenia zainteresovaných strán, ktorý načrtáva východiská a mechanizmy komunikácie, zapojenia a spätnej väzby pre každú skupinu zainteresovaných strán.

03 Zapojte Stakeholderov včas a často

Stakeholderi by mali byť počas projektu zapájaní do projektového fungovania dostatočne často a najmä včas. Zapojte zainteresované strany už do fáz plánovania a neskôr realizácie a tiež vyhodnocovania projektu. To zahŕňa vyžiadanie si spätnej väzby, aktívne riešenie problémov, nejasností alebo rôznych nezrovnalostí na projekte. Tiež je dôležité aktívne informovanie o pokroku a výsledkoch projektu.

04 Vhodné komunikačné kanály

Používajte vhodné komunikačné kanály a metódy na zapojenie zainteresovaných strán. To môže zahŕňať osobné stretnutia, e-maily, prieskumy a tiež aj sociálne médiá. Pre správny stakeholder manažment je dôležité mať vytvorený komunikačný plán projektu a vhodný komunikačný mix, ktorý reprezentuje náročnosť projektu, jeho prostredie a nastavenie Stakeholderov.

05 Monitoring a riadenie stratégie zapojenia

Monitorujte stratégie angažovania zainteresovaných strán a prispôsobujte ich podľa potreby. To zahŕňa hodnotenie spokojnosti zainteresovaných strán, riešenie problémov a obáv, schopnosti prispôsobiť sa zmenám v projekte alebo prostredí zainteresovaných strán.

03.

Záver

Neadekvátny Stakeholder manažment

Neadekvátne zapojenie zainteresovaných strán je kritickou chybou, ktorá môže viesť k zlyhaniu projektu. Aby sa projektoví manažéri vyhli tejto chybe, musia dostatočne včas a často zapojiť všetky zainteresované strany, vypracovať plán riadenia Stakeholderov a používať vhodné komunikačné kanály a metódy.

Správne riadenie vzájomných očakávaní môže mať významný vplyv na úspech projektu a reputáciu projektového manažéra, tímu, ale aj celej firmy. Preto je dôležité, aby projektoví manažéri považovali zapojenie zainteresovaných strán za svoju prioritu.

Efektívnym zapojením zainteresovaných strán môžu projektoví manažéri zabezpečiť podporu, potrebný buy-in a výrazne zvýšiť šance na úspech svojich projektov.

4

CHYBA #4

Nedostatočná alokácia zdrojov

CHYBA #4

Nedostatočná alokácia zdrojov

Efektívna alokácia zdrojov je kľúčová pre úspech každého projektu. Efektívne využívanie zdrojov v dynamickom prostredí projektov nie je automatické.

Je dôležité vykonávať aktívny manažment zdrojov počas celej doby realizácie projektu a zabezpečiť tak adekvátne dodanie potrebných zdrojov pre úspešnú realizáciu projektu. Je nutné brať do úvahy súlad alokácie zdrojov na projekt a zároveň zabezpečovanie aktuálnych firemných potrieb a požiadaviek.

04.

Nedostatočná alokácia zdrojov

POPIS CHYBY & PROBLÉMU

Nedostatočná alokácia zdrojov je častou chybou projektových manažérov, ktorá môže mať za následok zlyhanie projektu.

K tejto chybe dochádza vtedy, keď projektový manažér nedokáže zabezpečiť alokáciu adekvátnych zdrojov, ako je rozpočet, personál, technické vybavenie a čas, potrebný na dokončenie projektu.

04. Nedostatočná alokácia zdrojov

Následky

01 Oneskorenia

Keď projektový manažér nedokáže zabezpečiť pridelenie potrebných zdrojov, môže to viesť k oneskoreniu dokončenia projektu. Nedostatočné zdroje spôsobujú, že dokončenie projektových úloh trvá dlhšie ako bolo plánované, čo vedie k oneskoreniam v časovej osi projektu.

Takéto oneskorenie môžu spôsobiť dominový efekt a rozhádzať, prípadne posunúť celý harmonogram projektu, čo vedie k ďalším zmeškaným termínom. Okrem toho tím nemusí mať potrebné nástroje, vybavenie alebo vlastnú kapacitu na vykonanie požadovanej práce, čo znova spôsobuje oneskorenia a nedodržanie termínov.

02 Znížená kvalita

Nedostatočná alokácia zdrojov môže tiež ovplyvniť kvalitu výstupov projektu. Tím nemusí mať potrebné odborné znalosti alebo vybavenie na to, aby bol schopný dodať vysokokvalitnú a dostatočne expertnú prácu a tímové úsilie môže skončiť podpriemerným výsledkom.

Keď sú členovia tímu prepracovaní alebo im chýbajú potrebné zdroje, kvalita práce môže výrazne utrpieť. To môže viesť k chybám a chybám, ktoré môžu spôsobiť ďalšie oneskorenia a ešte väčšie prepracovanie.

04. Nedostatočná alokácia zdrojov

Následky

03

Zvýšené náklady

Keď projektový manažér nedokáže alokovať potrebné zdroje, môže to viesť aj k zvýšeným nákladom. Projekt môže vyžadovať dodatočné zdroje, čo môže navyšovať rozpočet a ovplyvniť ziskovosť projektu.

Ak napríklad člen tímu pracuje na príliš veľkom počte úloh alebo dokonca projektov naraz, môže ho to nútiť pracovať nadčas alebo požadovať najať externé zdroje, čo môže zvýšiť celkové personálne náklady.

04

Riziko vyhorenia

Nedostatočná alokácia zdrojov môže spôsobiť prepracovanosť a dokonca až vyhorenie členov tímu. To môže mať vážne následky ako zníženie produktivity, zvýšený výskyt chýb a v najhoršom prípade aj to, že členovia tímu úplne opustia projekt alebo organizáciu.

Riešenia - odporúčania

01 Plánovanie zdrojov

Zdroje plánujte vopred vrátane personálu, expertných nárokov, technického vybavenia a materiálov potrebných pre projekt. Plán by mal obsahovať požiadavky a zoznam všetkých potrebných zdrojov potrebných na dokončenie projektu. Je potrebné zabezpečiť, aby zdroje boli dostupné v prípade potreby a taktiež ich prideľujte podľa ich dostupnosti. Prvým a nenahraditeľným krokom k efektívnej alokácii zdrojov je spoľahlivý plán zdrojov.

02 Stanovenie priorít zdrojov

Keď projektový manažér vytvorí plán zdrojov, je nevyhnutné nastaviť priority zdrojov na základe ich dôležitosti pre projekt. Zároveň je nutné rešpektovať firemnú dôležitosť dotknutých zdrojov. Projektový manažér by mal určiť, ktoré zdroje sú rozhodujúce až kritické pre úspech projektu a podľa toho postupovať pri ich alokovaní.

Nedostatočná alokácia zdrojov

Riešenia - odporúčania

03 Efektívne riadenie zdrojov

Správne naplánujte pracovné zaťaženie každého člena tímu, aby ste neskôr počas realizácie projektu predišli jeho preťaženiu požadovanými úlohami. Realistický plán zdrojov vám pomôže identifikovať oblasti, v ktorých sú zdroje pridelené nadmerne alebo naopak nedostatočne. Pre riadenie zdrojov je tiež dôležité správne priradiť zdroje k úlohám podľa ich schopností a dostupnosti.

04 Monitorovanie zdrojov

Počas progresu projektu pravidelne monitorujte pracovné vyťaženie každého člena tímu. Monitoring zdrojov vám pomáha aktívne predchádzať nerovnomernému zaťažovaniu a prípadnému preťaženiu členov tímu. Počas realizácie projektu by projektoví manažéri mali neustále vyhodnocovať úroveň využívania zdrojov, aby sa zabezpečilo, že zdroje sú využívané efektívne. Pomôže to identifikovať všetky oblasti, v ktorých došlo k zmenám počas projektu, prípadne projektový plán nebol dostatočne presný.

04.

05 Buďte flexibilní

Projektoví manažéri by mali byť flexibilní v prístupe k alokácii zdrojov. Mali by byť pripravení a ochotní upraviť svoje riadenie a prideľovanie zdrojov na základe meniacich sa požiadaviek projektu alebo vzniku neočakávaných udalostí.

06 Pravidelná komunikácia

Udržiavajte pravidelnú a najmä aktívnu komunikáciu s projektovým tímom a zainteresovanými stranami, aby ste sa uistili, že každý si je vedomý požiadaviek na potrebné zdroje. Efektívna komunikácia podporuje schopnosť vhodne reagovať pri akýchkoľvek zmenách v alokácii zdrojov počas realizácie projektu.

07 Riadenie rizík

Identifikujte potenciálne riziká spojené s alokáciou zdrojov. Na základe analýzy rizík vytvorte pohotovostný – contingency plán na riadenie a zvládnutie akýchkoľvek problémov, ktoré očakávate, že môžu nastať počas realizácie projektu.

08 Využite technológie

Využite nástroje na riadenie projektov a softvérovú podporu na pomoc s prideľovaním zdrojov a ich monitorovaním. Tieto nástroje vám môžu pomôcť zautomatizovať úlohy riadenia zdrojov a poskytovať prehľad o alokácii zdrojov v reálnom čase.

Riešenia - odporúčania

Nedostatočná alokácia zdrojov

04.

Záver

Nedostatočná alokácia zdrojov

Nedostatočná alokácia zdrojov môže mať pre projekt vážne následky. Projektoví manažéri potrebujú zabezpečiť alokáciu potrebných zdrojov pre úspešné dokončenie projektu.

Nedostatok zdrojov sa môže prejaviť časovými stratami, vznikom oneskorení, zníženou kvalitou, zvýšenými nákladmi a dokonca vyhorením.

Efektívna alokácia zdrojov zahŕňa správne plánovanie, riadenie, komunikáciu, riadenie rizík a využívanie technológií.

Dodržiavaním týchto odporúčaní môžu projektoví manažéri zabezpečiť, že zdroje sú prideľované adekvátne a využívané efektívne, čo zvyšuje produktivitu a vedie k úspešnej realizácii projektu.

04.

5

CHYBA #5

Zlyhanie pri identifikovaní a riadení rizík projektu

CHYBA #5

Zlyhanie pri identifikovaní a riadení rizík projektu

Efektívne riadenie projektu zahŕňa nielen plánovanie, realizáciu a riadenie projektu, ale aj identifikáciu a riadenie rizík projektu.

Riziká sú potenciálne udalosti alebo okolnosti, ktoré môžu ovplyvniť ciele projektu, a ak nie sú identifikované a proaktívne riadené, môžu viesť až k zlyhaniu projektu.

Zlyhanie identifikovať a riadiť projektové riziká je častou chybou projektových manažérov, ktorá môže mať vážne následky na priebeh a úspešné ukončenie projektu.

05.

Zlyhanie pri identifikovaní a riadení rizík projektu

POPIS CHYBY & PROBLÉMU

Jednou z najdôležitejších povinností projektového manažéra je identifikovať a riadiť riziká, ktoré by mohli ovplyvniť úspech projektu.

Zlyhanie alebo neschopnosť identifikovať a riadiť riziká projektu môže mať rôzne dôvody.

Môže to byť spôsobené nedostatkom procesov a nástrojov na riadenie rizík v projekte, nedostatočným know - how alebo slabými skúsenosťami projektového manažéra v oblasti riadenia rizík alebo jednoducho prehliadaním potenciálnych rizík.

Následky

Dôsledky zlyhania pri identifikácii a riadení rizík projektu môžu byť vážne.

Môže to mať za následok oneskorenie projektu, prekročenie nákladov a reputačné riziko - poškodenie dobrého mena projektového manažéra a organizácie.

V niektorých prípadoch môže dokonca viesť k zlyhaniu projektu, čo môže mať významný vplyv na hospodársky výsledok a dosiahnuté ciele firmy.

Následky

Projektové riziká sú udalosti alebo situácie, ktoré majú potenciál ovplyvniť ciele, časový harmonogram, rozpočet alebo kvalitu projektu. Zlyhanie pri identifikovaní a riadení rizík projektu zahŕňa:

01

Zlyhanie identifikovať riziká

Znamená to nevenovať čas posúdeniu potenciálnych rizík pred začatím projektu alebo prehliadať riziká, ktoré by mohli mať významný vplyv na projekt.

02

Zlyhanie analyzovať riziká

Ak riziká boli úspešne identifikované, je dôležité ich správne analyzovať, čo umožňuje ich správne pochopenie, určenie pravdepodobnosti ich nastatia a definovanie ich potenciálneho dopadu.

Ak tak projektový manažér neurobí, môže to mať za následok neúčinné riadenie rizík a nepresný alebo nesprávny register rizík.

Následky

03

Zlyhanie vypracovať plány reakcie na riziko

Plány reakcie na riziko sú stratégie na zmiernenie alebo zabránenie potenciálnym rizikám. Neschopnosť vypracovať tieto plány môže viesť k tomu, že tím nebude pripravený a schopný reagovať na riziká, keď nastanú.

04

Zlyhanie projektu

Neriadené alebo chybne riadené riziká môžu viesť k oneskoreniam projektu, prekročeniu rozpočtu, chybným a nedostatočným výsledkom projektu a v konečnom dôsledku aj k zlyhaniu projektu.

05

Poškodenie firmy

Zlyhanie projektu môže mať významný dopad na organizáciu, poškodiť jej dobré meno a spôsobiť výrazné finančné straty.

06

Strata dôvery Stakeholderov

Neschopnosť riadiť riziká môže viesť k strate dôvery zainteresovaných strán v schopnosť projektového tímu úspešne realizovať a dodávať projekty.

Riešenia - odporúčania

01 Skorá identifikácia rizík

Riziká by sa mali identifikovať v čo najskoršej fáze životného cyklu projektu, ideálne hneď vo fáze plánovania.

Efektívne riadenie rizík projektu zahŕňa identifikáciu potenciálnych rizík, analýzu pravdepodobnosti a dopadu každého rizika a vypracovanie plánu reakcie na riziko na zmiernenie alebo zabránenie danému riziku.

02 Analýza a vyhodnotenie rizík

Posúďte a vyhodnoťte pravdepodobnosť a dopad každého rizika. Jednotlivým rizikám priraďte priority na základe ich vážnosti a potenciálneho vplyvu na ciele projektu.

Identifikáciu potenciálnych rizík v projekte realizujte v súlade s preskúmaním projektovej dokumentácie, konzultáciami so zainteresovanými stranami a podporte realizáciou brainstormingových stretnutí s projektovým tímom. To pomôže projektovému tímu vypracovať efektívne plány reakcie na riziká.

03 Plán reakcie na riziko

Vypracujte mitigačné plány na zmiernenie alebo vyhnutie sa každému identifikovanému riziku. To môže zahŕňať prijatie rizika, prenos rizika, zmiernenie rizika alebo vyhýbanie sa riziku.

Tieto plány by sa mali pravidelne prehodnocovať a aktualizovať, aby sa tak zabezpečila ich čo najvyššia relevancia a účinnosť.

04 Monitorujte a kontrolujte riziká

Neustále monitorujte identifikované riziká a v prípade potreby realizujte plán reakcie na riziká. Pravidelne dentifikujte nové riziká počas projektu a podľa toho upravte plán reakcie na projektové riziká.

Riziká by sa mali monitorovať počas celého životného cyklu projektu, aby sa zabezpečilo ich efektívne riadenie. To zahŕňa sledovanie stavu plnenia plánov reakcie na riziká a podľa potreby aktualizáciu registra rizík.

05.

Záver

Zlyhanie pri identifikovaní a riadení rizík projektu

Zlyhania identifikovať a riadiť projektové riziká môžu mať vážne následky pre projekt a celú organizáciu. Efektívne riadenie rizík projektu zahŕňa identifikáciu potenciálnych rizík, analýzu ich pravdepodobnosti a dopadu a vypracovanie plánu reakcie na riziká.

Neschopnosť identifikovať a riadiť projektové riziká je kritickou chybou, ktorej by sa projektoví manažéri mali snažiť vyhnúť.

Proaktívnym prístupom k riadeniu rizík a dodržiavaním odporúčaných osvedčených postupov môžu projektoví manažéri minimalizovať potenciálny vplyv rizík na ich projekty a zvýšiť šance na úspech projektu.

6

Nedostatočná komunikácia a spolupráca

CHYBA #6

CHYBA #6

Nedostatočná komunikácia a spolupráca

Efektívna komunikácia a spolupráca sú základnými zložkami úspešného projektového manažmentu a sú rozhodujúce pre úspech projektu.

Zlá alebo slabá komunikácia a spolupráca môže viesť k nedorozumeniam, oneskoreniam a zníženej kvalite práce, čo v konečnom dôsledku ohrozuje úspech projektu a v určitých prípadoch aj organizácie ako celku.

06. Nedostatočná komunikácia a spolupráca

POPIS CHYBY & PROBLÉMU

Zlá alebo chybná komunikácia a spolupráca môže mať mnoho podôb. Môže to zahŕňať zlyhanie členov tímu pri zdieľaní dôležitých informácií medzi sebou, tiež aj nejasnú alebo nejednoznačnú vzájomnú komunikáciu.

Hrozí, že členovia tímu sa začnú konať izolovane a budú pracovať vo svojich izolovaných „silách“ bez toho, aby zvažovali dopad svojej práce na projekt ako celok.

Nedostatočná spolupráca môže tiež vyplynúť zo zlého projektového manažmentu, kde členovia tímu nie sú efektívne riadení alebo ich úlohy a zodpovednosti nie sú jasne a jednoznačne definované.

Nefunkčná komunikácia a spolupráca môže mať niektoré z nasledovných prejavov:

01 Nedostatok jasných komunikačných kanálov

Keď si členovia tímu nie sú istí, ako majú medzi sebou komunikovať alebo čo sa od nich očakáva, môže to viesť k zmätku a častým nedorozumeniam.

02 Nedostatok spätnej väzby

Spätná väzba je nevyhnutná pre zabezpečenie toho, aby členovia tímu vedeli, že sú na správnej ceste a tiež slúži pre včasnú identifikáciu a riešenie problémov.

03 Slabé schopnosti počúvať

Listening skills - alebo aktívne počúvanie - keď sa členovia tímu nedokážu navzájom vnímať, počúvať a pochopiť, môže to viesť k nedorozumeniam a nezhodám.

04 Kultúrne rozdiely

Kultúrne rozdiely môžu veľmi ľahko vytvárať komunikačné bariéry, ktoré potom vedú k nedorozumeniam a konfliktom.

05 Nedostatok dôvery

Bez vzájomnej dôvery môžu členovia tímu váhať so zdieľaním informácií alebo vzájomnou spoluprácou.

06. Nedostatočná komunikácia a spolupráca

Následky

Zlá komunikácia a spolupráca môže mať na projekt významné dopady. Nedorozumenia môžu viesť k oneskoreniam a potrebe častého prepracovania dodaných úloh, zatiaľ čo nejasná alebo nejednoznačná komunikácia môže vyústiť do výrazného zníženia kvality.

Keď členovia tímu pracujú v izolovaných „silách“, nemusia si byť vedomí toho, ako ich práca ovplyvňuje projekt ako celok, čo môže viesť k nedodržaniu termínov alebo neúplným dodaniam výsledkov - deliverables.

Okrem priamych negatívnych dopadov na projekt môže zlá komunikácia a spolupráca poškodiť aj morálku tímu a celkovú kultúru organizácie. Členovia tímu môžu byť frustrovaní z nedostatku informácií alebo nejasných očakávaní, čo vedie k neangažovanosti a niekedy aj výraznému zníženiu produktivity.

Nedostatočná spolupráca môže tiež viesť k nedostatku dôvery medzi členmi tímu a medzi projektovým tímom a Stakeholderami projektu.

06. Následky

Nedostatočná komunikácia a spolupráca

Zlá komunikácia a spolupráca sa môže mať na projekte prejaviť mnohými negatívnymi dôsledkami, vrátane nasledujúcich:

01 Nedorozumenia

Keď členovia tímu nekomunikujú efektívne, môže to vyústiť do vzájomných neporozumení svojich požiadaviek alebo očakávaní, čo v kontexte projektu vedie k oneskoreniam a dokonca k zvýšeným nákladom.

02 Oneskorenia

Zlá komunikácia môže viesť k oneskoreniam v harmonograme projektu, pretože členovia tímu si nemusia byť vedomí zmien v projektových požiadavkách alebo nemusia byť schopní efektívne komunikovať progres a vývoj projektu.

03 Znížená kvalita

Keď členovia tímu nekomunikujú efektívne, nemusia byť schopní identifikovať a riešiť problémy včas, čo následne vedie k zníženiu kvality realizovanej projektovej práce.

04 Konflikty

Zlá komunikácia a spolupráca môže viesť ku konfliktom medzi členmi tímu, čo spôsobuje problémy s morálkou a výrazne znižuje produktivitu.

06. Nedostatočná komunikácia a spolupráca

Riešenia - odporúčania

Aby sa predišlo negatívnym dôsledkom slabej komunikácie a spolupráce, projektoví manažéri by sa mali zamerať na podporu efektívnej komunikácie a spolupráce počas celého životného cyklu projektu.

Projektoví manažéri by mali zvážiť nasledujúce aktivity a kroky:

01

Vytvorte jasné komunikačné kanály

Projektoví manažéri by mali definovať komunikačné kanály pre tím, vrátane toho, ako často budú komunikovať, aké kanály a formy komunikácie budú používať a aké informácie by sa mali zdieľať. To môže zahŕňať pravidelné tímové stretnutia, e-mailové updaty alebo podporu cez vhodnú softvérovú platformu na riadenie projektov.

02

Definovanie rolí a zodpovedností

Členovia tímu by mali jasne rozumieť svojim úlohám a zodpovednostiam, ako aj úlohám a zodpovednostiam ostatných členov tímu. To môže pomôcť zabezpečiť, aby všetci pracovali na rovnakých a spoločných cieľoch a boli si vedomí toho, ako ich vlastná práca ovplyvňuje projekt ako celok.

03

Podpora spolupráce

Projektoví manažéri by mali podporovať a povzbudzovať spoluprácu medzi členmi tímu podporovaním tímovo orientovanej kultúry a podporovaním otvorenej komunikácie. Môže to zahŕňať vhodné team-buildingové aktivity alebo aj pravidelný sociálny kontroling na projekte. Cieľom je zabezpečiť, aby členovia tímu spolupracovali navzájom a pracovali efektívne.

06. Nedostatočná komunikácia a spolupráca

Riešenia - odporúčania

04 Podporujte spätnú väzbu

Spätná väzba by mala byť podporovaná počas celého projektu a členovia tímu by mali byť vnímaví k prijímaniu a poskytovaniu spätnej väzby. To môže pomôcť včas identifikovať potenciálne a reálne problémy a následne zlepšiť kvalitu práce.

05 Podporujte schopnosti aktívneho počúvania

Medzi členmi tímu by sa mali podporovať a povzbudzovať schopnosti aktívneho počúvania, aby sa tak zabezpečilo, že sa každý bude cítiť vypočutý a reálne aj pochopený.

06 Riešenie kultúrnych rozdielov

Projektoví manažéri by si mali byť vedomí existujúcich kultúrnych rozdielov medzi členmi tímu a aktívne podniknúť kroky na odstránenie akýchkoľvek komunikačných bariér.

06. Nedostatočná komunikácia a spolupráca

Riešenia - odporúčania

07 Budujte dôveru

Dôvera je nevyhnutná pre efektívnu komunikáciu a spoluprácu. Projektoví manažéri by mali vytvoriť spolupracujúce tímové prostredie, kultúru vzájomnej podpory a zároveň rozvíjať a povzbudzovať dôveru medzi členmi tímu.

08 Monitorovanie a riadenie dynamiky tímu

Projektoví manažéri by mali monitorovať dynamiku tímu a riadiť všetky konflikty alebo problémy hneď ako sa objavia. Môže to zahŕňať facilitáciu diskusií medzi členmi tímu, poskytovanie spätnej väzby alebo riešenie akýchkoľvek, aj skrytých problémov, ktoré môžu mať vplyv na morálku tímu.

09 Poskytovanie tréningov a potrebných zdrojov

Projektoví manažéri by mali členom tímu poskytnúť potrebné tréningy a zdroje na efektívnu komunikáciu a spoluprácu. To môže zahŕňať tréningy alebo workshopy o efektívnych komunikačných technikách, nástrojoch spolupráce alebo stratégiách riešenia konfliktov.

Záver 06.

Nedostatočná, chybná alebo zlá komunikácia a spolupráca môže mať významný negatívny vplyv na riadenie projektu vrátane nedorozumení, oneskorení a zníženej kvality práce.

Podporou efektívnej komunikácie a spolupráce môžu projektoví manažéri pomôcť zabezpečiť, aby členovia tímu efektívne spolupracovali na spoločnom úspechu projektu a dodaní požadovaných výsledkov projektu.

Nedostatočná komunikácia a spolupráca

7

CHYBA #7

Zlé riadenie tímu

CHYBA #7

Zlé riadenie tímu

Efektívne vedenie tímu je kľúčové a nenahraditeľné pre úspech každého projektu.

Na druhej strane zlé riadenie tímu môže viesť k zníženiu produktivity, zníženej kvalite vykonávanej práce a vysokej miere fluktuácie.

Zlé vedenie tímu zahŕňa nedostatok jasnej komunikácie, nedostatočnú podporu a nedostatočnú motiváciu.

07. Zlé riadenie tímu

POPIS CHYBY & PROBLÉMU

Zlé riadenie tímu sa vzťahuje na neschopnosť efektívne viesť a motivovať projektový tím, čo má za následok kolísajúcu alebo aj trvale zníženú produktivitu práce, zníženú kvalitu dodávaných projektových výsledkov a vysokú mieru fluktuácie.

K tejto chybe môže dochádzať rôznymi spôsobmi, napríklad nepridelovaním úloh na základe silných stránok členov tímu, neposkytovaním dostatočných tréningov alebo odborných školení a tiež aj neposkytovaním dostatočného uznania a adekvátnej podpory členom tímu.

Zlé riadenie tímu

Následky

Dôsledky zlého vedenia tímu môžu byť vážne. Napríklad, keď členovia tímu nie sú efektívne riadení, môžu strácať svoju angažovanosť a motiváciu, čo takmer okamžite vedie k zníženiu produktivity a zvýšeným chybám.

Okrem toho sa členovia tímu môžu cítiť nepodporovaní alebo nedocenení, čo vedie k vysokej miere fluktuácie. Vysoká alebo zvýšená miera fluktuácie na projekte je výraznou prekážkou úspešnej realizácii projektu a môže viesť k dodatočným nákladom a oneskoreniam v časovom pláne projektu.

01 Znížená produktivita

Ak členovia tímu nie sú riadení efektívne, môžu ľahko stratiť motiváciu, angažovanosť alebo sa začať cítiť nedocenení. To sa môže prejaviť na znížení produktivity celého tímu, pretože niektorí členovia tímu nemusia byť plne „zapojení a vložení“ do svojej projektovej práce.

02 Znížená kvalita

Zlé vedenie tímu môže viesť k nedorozumeniam, zlej alebo chybnej komunikácii a nedostatku zodpovednosti. Dokonca sa niektorí členovia tímu môžu zažať vyhýbať náročnejším úlohám a strácajú ochotu preberať ďalšie zodpovednosti na projekte. To môže viesť k chybám, prepracovaniu a zníženiu kvality projektových výstupov.

03 Vysoká miera fluktuácie

Zlé vedenie tímu môže viesť k vysokej miere fluktuácie, pretože členovia tímu môžu byť frustrovaní z pracovného prostredia, pracovnej atmosféry alebo nedostatku podpory. To môže viesť k dodatočným nákladom pre firmu, pretože následkom fluktuácie musia byť prijatí a trénovaní noví členovia tímu. Okrem týchto nákladov s každým odchádzajúcim členom tímu odchádza aj množstvo skúseností a know - how o danom projekte.

04 Konflikty a napätie

Rastúce napätie a vznikajúce konflikty medzi členmi tímu, môžu výrazne prispievať k zníženiu morálky a produktivity v celom projektovom tíme a dokonca sa môžu veľmi ľahko rozšíriť do projektového okolia - prostredia a tým ešte viac komplikovať úspešnú realizáciu projektu.

Následky

05 Nedostatok motivácie

Pokiaľ sa slabé riadenie tímu začne prenášať aj do motivácie členov projektového tímu, projekt nebude trpieť len technickými zlyhaniami, ale začnú vznikať škody aj v oblasti ľudského kapitálu, čo sa môže prejaviť aj na celofiremnej úrovni.

06 Ťažkosti pri udržaní špičkových talentov

Práca na projekte by mala slúžiť aj ako forma motivácie a rozvoja špičkových talentov. Náročnosť projektových úloh dáva príležitosť rozvíjať zručnosti, schopnosti a know - how, ktoré je častokrát nemožné získať len prácou na líniových firemných úlohách a zadaniach. Pokiaľ členovia tímu začnú byť nespokojní so svojím pracovným prostredím, strácajú ochotu pracovať na projektoch a začnú hľadať príležitosti inde - či už interne vo firme alebo aj mimo svojej firmy.

07 Zvýšené riziko vyhorenia

Náročnosť projektovej práce, schopnosť ustáť rastúce požiadavky a tlak na projektové výsledky vyžaduje odolnosť a skúsenosti projektového tímu. Pokiaľ rastúci stres nie je vhodne riadený a nedostatočné alebo slabé vedenie tímu adekvátne nepodporuje všetkých členov tímu, riziko vyhorenia sa výrazne zvyšuje a s ním aj všetky spojené následky pre každého jednotlivca alebo firmu ako celok.

08 Zručnosti a odbornosť tímu

Nesprávne vedenie tímu má často za následok neschopnosť efektívne využiť zručnosti a odborné danosti a znalosti členov tímu. Členovia tímu prestávajú vnímať svoju hodnotu pre tímu, znižuje to ich angažovanosť a následne to môže viesť k strateným alebo premeškaným príležitostiam a neoptimálnym výsledkom projektu.

Riešenia - odporúčania

01 Jasná komunikácia

Jasná a otvorená komunikácia je nevyhnutná pre efektívne riadenie tímu. To zahŕňa pravidelné stretnutia, stanovovanie jasných očakávaní a poskytovanie spätnej väzby a tiež uznania členom tímu. Podpora otvorenej komunikácie medzi členmi tímu môže pomôcť včas identifikovať problémy a zabrániť tomu, aby prerástli do závažnejších problémov.

02 Adekvátna podpora

Projektoví manažéri by mali členom tímu poskytovať primeranú podporu, vrátane potrebných zdrojov, tréningov a koučingu. To môže pomôcť členom tímu, aby sa cítili ocenení a angažovaní do svojej práce na projekte.

03 Motivácia

Projektoví manažéri by mali vytvárať pozitívne a motivujúce pracovné prostredie pre členov svojho tímu. Patrí sem stanovovanie adekvátne náročných cieľov, uznávanie dosiahnutých úspechov a najmä poskytovanie a vytváranie príležitostí na profesionálny rast a rozvoj.

04 Prideľovanie úloh na základe silných stránok členov tímu

Zadávaním úloh na základe unikátnych schopností a skúseností každého člena tímu môžu projektoví manažéri zabezpečiť, aby čo najlepšie využili talent svojho tímu.

05 Poskytovanie uznania a podpory

Uznanie prínosov jednotlivých členov tímu pre realizáciu a úspech projektu je nevyhnutou súčasťou efektívneho riadenia projektového tímu. Poskytovanie adekvátnej podpory v náročných situáciách, keď sa členovia tímu stretnú s ťažkosťami alebo čelia výrazným prekážkam počas realizácie projektu výrazne prispieva k zvyšovaniu ich motivácie a angažovanosti v projekte.

06 Zabezpečenie tréningov

Poskytnutie adekvátnych tréningov a školení členom tímu v oblasti riadenia a realizácie projektov je kľúčovou oblasťou zvyšovania schopností členov tímu úspešne realizovať projekty. Tréningy alebo workshopy o cieľoch, zámeroch a úlohách projektu môžu výrazne pomôcť zabezpečiť, aby boli bol projektový tím pripravený efektívne plniť svoje úlohy.

Záver

Zlé riadenie tímu

Efektívne riadenie tímu je rozhodujúce pre úspech projektu. Zlé riadenie tímu môže viesť k zníženiu produktivity, zníženej kvalite a vysokej miere fluktuácie.

Vytváraním podmienok pre jasnú komunikáciu, poskytovaním adekvátnej podpory a vytváraním motivácie môžu projektoví manažéri vytvoriť pozitívne pracovné prostredie a zabezpečiť, aby členovia ich tímu boli angažovaní a aktívne sa podieľali na úspechu projektu.

Cieľom je podporovať členov tímu tak, aby aj počas náročných fáz projektovej realizácie zostávali motivovaní a angažovaní a boli schopní prispieť svojou najlepšou prácou k realizácii projektu.

07.

8

CHYBA #8

Nedostatočné riadenie a kontrola projektu

CHYBA #8

Nedostatočné riadenie a kontrola projektu

Efektívne riadenie projektu si vyžaduje viac ako len dobré plánovanie a realizáciu.

Zahŕňa aj aktívne riadenie, monitorovanie a kontrolu projektu, aby sa zabezpečilo, že projekt je stále na správnej ceste a smeruje k splneniu požadovaných cieľov.

Bohužiaľ, veľa projektových manažérov v tejto oblasti zlyháva, čo vedie k množstvu negatívnych dôsledkov pre nich samotných, pre ich projekty a tiež pre firmu ako celok.

08. Nedostatočné riadenie a kontrola projektu

POPIS CHYBY & PROBLÉMU

Nedostatočné monitorovanie a kontrola projektu sa týka nedostatku dohľadu nad projektom a riadenia počas celého životného cyklu projektu.

To zahŕňa zlyhanie pri sledovaní progresu projektu, nedostatočné identifikovania potenciálnych rizík alebo prispôsobenie smerovania projektu podľa aktuálnej potreby.

Kontrolu projektu je dôležité vykonávať efektívnym spôsobom za použitia efektívnych projektových nástrojov a procesov.

Táto chyba sa často stáva, keď projektový manažér nedokáže zaviesť správne mechanizmy kontroly projektu a monitorovacie postupy, čo často vedie k zmätku a chaosu v projektovom tíme.

Nedostatočné monitorovanie a kontrola môže viesť k tomu, že projekt je dodaný neskoro, s prekročeným rozpočtom alebo v nízkej kvalite.

Keď projektoví manažéri nemajú prehľad o tom, čo sa deje s ich projektmi, nedokážu ich efektívne riadiť.

08. Nedostatočné riadenie a kontrola projektu

Následky

Dôsledky nedostatočného monitorovania a kontroly projektu môžu byť vážne.

Bez riadneho dohľadu sa projekty môžu ľahko odchýliť od plánovaného kurzu, čo vedie k zmeškaniu termínov, zvýšeným nákladom a zníženej kvalite.

01 Zmeškané termíny

Bez správneho riadenia, adekvátneho monitorovania a kontroly si projektoví manažéri nemusia uvedomiť, že projekt zaostáva za svojím plánom a zistia to až keď je príliš neskoro. To môže mať za následok nesplnené termíny, zvýšené náklady a stratené príležitosti.

02 Zvýšené náklady

Keď projekty nie sú efektívne monitorované a kontrolované, náklady sa môžu rýchlo a ľahko vymknúť spod kontroly. Môže to byť spôsobené nedostatočným prehľadom o tom, ako sa využívajú jednotlivé zdroje, alebo zlyhaním identifikovať a zmierniť riziká.

03 Znížená kvalita

Projekty, ktoré nie sú dôkladne monitorované a kontrolované, majú väčšiu pravdepodobnosť, že budú trpieť problémami s kvalitou. Bez účinného dohľadu môžu chyby zostať nepovšimnuté a problémy sa môžu stupňovať.

To môže spôsobiť enormné nárasty nákladov potrebných na riešenie. Nízka kvalita môže viesť k potrebe zvýšeného prepracovania alebo dokonca k zníženiu spokojnosti zákazníkov.

04 Nízka morálka a motivácia

Nedostatočné monitorovanie a kontrola projektu môže navyše viesť k zníženiu morálky a motivácie tímu. Členovia tímu sa môžu počas projektu cítiť frustrovaní a neangažovaní, čo sa ešte viac stupňuje, ak nie sú dostatočne informovaní a nie sú si istí, čo majú robiť.

Riešenia - odporúčania

01 Jasné ciele a KPI - metriky

Na efektívne monitorovanie projektu musia mať projektoví manažéri zavedené a jednoznačne definované jasné ciele a vhodné KPI - metriky. To im pomôže efektívne sledovať progres projektu a identifikovať potenciálne problémy.

02 Pravidelné status meetingy

Pravidelné stretnutia o stave projektu počas celého životného cyklu projektu môžu pomôcť projektovým manažérom zostať v obraze o dianí v projekte a zároveň identifikovať akékoľvek potenciálne problémy. Pomáhajú tiež definovať a vyhodnocovať plnenie zodpovedností členov tímu za svoje úlohy a povinnosti.

03 Aktívne riadenie rizík

Riadenie rizík je nevyhnutnou súčasťou monitorovania a kontroly projektu. Projektoví manažéri by mali včas identifikovať potenciálne riziká a vypracovať plány na ich zmiernenie. Plány mitigácie rizík sú neoddeliteľnou súčasťou efektívneho riadenia projektov.

04 Komunikácia so Stakeholderami

Projektoví manažéri musia identifikovať potenciálne riziká a vypracovať stratégie na ich zmiernenie. To pomôže zabezpečiť, aby projekt zostal na správnej ceste a splnil svoje ciele.

Riešenia - odporúčania

05 Integrovaný reporting

Aby sa predišlo nedostatočnému monitorovaniu a kontrole projektu a zároveň, aby nedochádzalo k nadmernej kontrole, ktorá môže byť rovnako škodlivá, potrebujú mať projektoví manažéri implementovaný systém pravidelného a efektívneho reportingu o projekte.

Reportovací systém, ktorý efektívne a prehľadne poskytuje komplexný prehľad o projekte, vrátane jeho progresu a vyhodnocovania výkonnosti. Medzi kľúčové parametre patria jasne definované ciele, Gantt chart a míľniky projektu. Vhodný reporting umožňuje bez nadbytočného úsilia pravidelne sledovať pokrok v dosahovaní týchto cieľov.

Patrí sem aj monitorovanie kritických parametrov projektu, kam patrí rozpočet, Gantt chart, rozsah a kvalita. Na základe poskytnutých dát a údajov by mal systém umožňovať efektívne prijímanie nápravných opatrení aj v dynamicky sa meniacom prostredí projektu.

06 Softvér na riadenie projektov

K dispozícii je množstvo softvérových nástrojov na riadenie projektov, ktoré môžu pomôcť projektovým manažérom riadiť, monitorovať a kontrolovať ich projekty. Tieto nástroje môžu pomôcť zautomatizovať úlohy, sledovať vývoj a progres projektu a identifikovať riziká - aktívny risk monitoring.

Nedostatočné riadenie a kontrola projektu

Záver

Častou chybou projektových manažérov je nedostatočné radenie, monitorovanie a kontrola projektov. Môže to však mať vážne následky.

Stanovením jasných cieľov, používaním softvéru na riadenie projektov, organizovaním pravidelných stretnutí o stave projektu a identifikáciou a zmierňovaním rizík si môžu projektoví manažéri zabezpečiť lepší prehľad o projekte.

Súčasťou aktívneho riadenia je aj efektívna komunikácia so zainteresovanými stranami - Stakeholderami a v prípade potreby prijímanie nápravných opatrení.

Projektoví manažéri tak týmito krokmi zvyšujú svoje šance, aby zabezpečili, že ich projekty budú dodané načas, v rámci rozpočtu a v požadovanej kvalite.

CHYBA #8

9

CHYBA #9

Nedostatok flexibility a schopnosti prispôsobiť sa

CHYBA #9

Nedostatok flexibility a schopnosti prispôsobiť sa

V rýchlo sa meniacom a neustále sa vyvíjajúcom svete projektového manažmentu sú flexibilita, adaptabilita a prispôsobivosť základnými a zároveň kľúčovými vlastnosťami, ktoré môžu znamenať rozdiel medzi úspechom a neúspechom.

Projekty podliehajú rôznym interným a externým faktorom, ktoré môžu ovplyvniť ich výsledky. Schopnosť prispôsobiť sa aktuálnym podmienkam a byť schopný zmeniť a adaptovať svoje smerovanie podľa náročnosti situácie je pre projektových manažérov kľúčová a nenahraditeľná.

09.

POPIS CHYBY & PROBLÉMU

Nedostatok flexibility a adaptability v projektovom riadení sa môže prejaviť viacerými spôsobmi. Mohlo by to znamenať rigidné a prísne dodržiavanie vopred stanoveného plánu projektu, aj napriek tomu, že sa zmenili okolnosti projektu. Môže to tiež znamenať nerozpoznanie potreby úprav alebo prispôsobenia projektu ako formy reakcie na nové informácie alebo vývoj.

V niektorých prípadoch to môže dokonca znamenať odmietnutie uznať potrebu úplného zrušenia projektu napriek množiacim sa dôkazom, že projekt už nie je životaschopný alebo realizovateľný. Na druhej strane ľahkovážne, nepremyslené alebo neodôvodnené zmeny projektu bez adekvátnych argumentov sú rovnako nebezpečné pre úspešnú realizáciu projektu.

09.

Následky

Dôsledky nedostatku flexibility a adaptability môžu byť značné.

1. Strata alebo nevyužitie príležitostí

Projekty, ktoré sú nepružné a odolné voči zmenám, môžu prísť o príležitosti na optimalizáciu procesov, využitie nových technológií alebo využitie meniacich sa podmienok na trhu.

2. Nesplnenie cieľov a parametrov projektu

Projekty, ktoré sa nedokážu prispôsobiť novým okolnostiam, môžu mať problémy so splnením svojich cieľov, naplnením technických podmienok a požiadaviek, čo vedie k zvýšeným nákladom, zníženiu kvality a v mnohých prípadoch aj k nedodržaniu termínov.

3. Firemné dopady

V najhoršom prípade projekty, ktoré odmietnu rozpoznať a uznať potrebu zmeny alebo prispôsobenia svojho smerovania ako reakciu na zmeny podmienok, takého projekty môžu úplne zlyhať. To môže mať za následok značné finančné straty nielen pre projekt, ale aj na celofiremnej úrovni. Zároveň môže dôjsť k poškodeniu reputácie - dobrého mena projektového manažéra a celej firmy.

4. Zníženie konkurencieschopnosti

Napríklad spoločnosť, ktorá vyvíja nový produkt a počas procesu vývoja objaví výrazné chyby v konštrukcii alebo dizajne, ktoré si vyžadujú výraznú revíziu produktu a tým pádom celého projektu. Nedostatok flexibility a prispôsobivosti môže spôsobiť, že tím bude pokračovať v chybnom návrhu namiesto vykonania potrebných zmien a to len v snahe držať sa pôvodného a odsúhlaseného plánu projektu. To by mohlo viesť k zvýšeným nákladom a v konečnom dôsledku k produktu, ktorý nespĺňa potreby alebo očakávania zákazníkov. Následkom môže byť nižšia konkurencieschopnosť firmy a strata zákazníkov kvôli zníženej zákazníckej spokojnosti.

Riešenia - odporúčania

Aby sa projekty vyhli negatívnym dôsledkom nedostatku flexibility a adaptability, projektoví manažéri by mali adaptovať nasledujúce kroky:

09

1. Od začiatku začleňte flexibilitu

Už počas vývoja a tvorby projektových plánov zabudujte do projektu sumár opatrení podporujúcich rôzne eventuálne alebo menej predpovedateľné možnosti vývoja projektu. Kontingenčné plány vám umožnia v budúcnosti prijať rôzne alternatívy a vyššiu akceptáciu potreby zmien a úprav.

2. Pozorne monitorujte progres

Pozorne sledujte priebeh projektu a buďte ostražitý na akékoľvek náznaky, ktoré môžu indikovať potrebné zmeny. Pravidelne kontrolujte plán projektu a podľa potreby ho upravujte.

3. Buďte informovaní

Majte prehľad o relevantných novinkách a trendoch, ktoré by mohli ovplyvniť projekt. Buďte otvorení spätnej väzbe a návrhom od členov tímu a zainteresovaných strán - Stakeholderov.

4. Buďte ochotní zmeniť smerovanie

Nebojte sa zmeniť smerovanie projektu, ak sa to ukáže ako potrebné. Buďte otvorení úprave plánu projektu v reakcii na nové informácie alebo meniace sa okolnosti.

5. Podporujte kultúru adaptability

Povzbudzujte a podporujte členov tímu, aby boli flexibilní a otvorení zmenám. Podporujte kultúru neustáleho zlepšovania, kde sú nápady a návrhy na zlepšenie vítané a na základe ktorých sa bude aj reálne konať.

Záver

V dnešnom rýchlo sa rozvíjajúcom biznis prostredí a meniacich sa trhových podmienkach, sú flexibilita a prispôsobivosť základnými vlastnosťami projektových manažérov.

Osvojením si týchto vlastností a dodržiavaním vyššie uvedených odporúčaní sa projektoví manažéri môžu vyhnúť negatívnym dôsledkom nedostatku flexibility a adaptability a zabezpečiť úspech svojich projektov.

Nedostatok flexibility a schopnosti prispôsobiť sa

Pre projektových manažérov je dôležité, aby uznali hodnotu flexibility a adaptability v dnešnom rýchlo sa meniacom prostredí.

Podporovaním kultúry agility a povzbudzovaním členov tímu, aby boli otvorení zmenám, môžu projektoví manažéri pomôcť zabezpečiť, aby boli ich projekty úspešné aj napriek rastúcej neistote a neočakávaným výzvam.

10

CHYBA #10

Neschopnosť poučiť sa z minulých chýb - Lessons learned

Neschopnosť poučiť sa z minulých chýb - Lessons learned

Jedným z najdôležitejších aspektov efektívneho projektového riadenia je schopnosť poučiť sa z minulých chýb.

Žiaľ, mnohým projektovým manažérom sa to nedarí. Často je to preto, že v tom nevidia hodnotu, alebo preto, že nevedia efektívne analyzovať a aplikovať získané poznatky.

Na druhej strane je častou prekážkou získať poučenie z minulých zlyhaní strach - strach vidieť veci také aké naozaj boli a prijať fakty o tom, prečo zlyhali.

10.

10. Neschopnosť poučiť sa z minulých chýb - Lessons learned

POPIS CHYBY & PROBLÉMU

Jednou z najväčších výhod získaných a dlhodobo nadobúdaných skúseností je schopnosť poučiť sa z minulých chýb a aplikovať tieto lekcie na budúce projekty.

To je však možné len vtedy, ak sú projektoví manažéri a členovia tímu ochotní reflektovať svoje skúsenosti a identifikovať oblasti na zlepšenie. Keď tak neurobia, môže to viesť k celému radu negatívnych dôsledkov.

Neschopnosť poučiť sa z minulých chýb môže mať rôzne podoby. Okrem mnohých môže zahŕňať nasledovné:

01 Nevykonávanie dôkladnej analýzy toho, čo nefungovalo a čo sa pokazilo v predchádzajúcich projektoch

02 Neschopnosť komunikovať získané poznatky širšiemu tímu, prípadne okoliu projektu

03 Neimplementovať potrebné zmeny, ktoré by zabránili opakovaniu rovnakých chýb - interne v projekte alebo externe smerom do firmy

04 Ignorovanie spätnej väzby od Stakeholderov - zainteresovaných strán alebo členov tímu o minulých problémoch a chybách

05 Nevyužívanie údajov a dát na prijímanie „informovaných rozhodnutí“ (informed decisions) a na zlepšovanie procesov

10. Neschopnosť poučiť sa z minulých chýb

Následky

Keď sa projektoví manažéri nepoučia z minulých chýb, riskujú, že ich budú opakovať aj počas budúcich projektov. To môže mať vážne následky, vrátane:

01 Zvýšené náklady

Opakované chyby môžu viesť k dodatočným výdavkom, ako sú náklady na prepracovanie alebo dodatočné zdroje potrebné na odstránenie vzniknutého problému.

02 Znížená výkonnosť

Ak sa nepoučíme z minulých chýb, môže to viesť k zníženiu výkonnosti projektového tímu a celkovej výkonnosti projektu, čo môže ovplyvniť nielen aktuálne, ale aj budúce projekty.

03 Zmeškané termíny

Opakované chyby môžu viesť k oneskoreniam v časovom pláne projektu, čo môže ovplyvniť celkový rámec úspech projektu.

04 Poškodenie dôvery

Opakované chyby môžu narušiť dôveru kľúčových Stakeholderov - zainteresovaných strán a dôveru v samotný projektový tím, čo veľmi ľahko vedie k zníženiu výkonu a nižšej kvalite dodávaných výsledkov.

05 Opakovanie rovnakých chýb

Ak sa tie isté chyby robia opakovane, môže to viesť k nedostatočnému progresu na projekte, mrhaniu a strate času a zdrojov alebo k rastúcej frustrácii medzi členmi tímu so všetkými negatívnymi následkami.

06 Premeškané príležitosti

Neschopnosť poučiť sa z minulých chýb môže priniesť aj nevyužitie alebo premeškanie príležitosti na zlepšenie a potrebné inovácie.

Riešenia - odporúčania

01 Vykonajte dôkladnú analýzu

Preskúmajte minulé projekty, aby ste zistili, čo zlyhalo, čo sa pokazilo a nefungovalo a čo sa dalo urobiť inak. Táto analýza by mala zahŕňať rovnako úspechy ako aj neúspechy.

02 Lessons learned - Komunikujte získané poznatky

Podeľte sa o výsledky analýzy o získaných skúsenostiach a znalostiach so širším tímom a zainteresovanými stranami. Uistite sa, že každý vie o získaných skúsenostiach a dostatočne ich aj pochopil. Lessons learned sú nevyhnutnou a nenahraditeľnou súčasťou riadenia projektov.

03 Implementujte zmeny

Využite získané poznatky a skúsenosti na vykonanie potrebných zmien procesov, projektových nástrojov a systémov tak, aby ste zabránili opakovaniu rovnakých chýb.

04 Zbierajte a používajte údaje a dáta

Používajte dáta a potrebné údaje na prijímanie informovaných rozhodovaní a venujte pozornosť zlepšovaniu procesov. To zahŕňa zhromažďovanie a analýzu údajov o výkonnosti projektu – performance management, spätnú väzbu od zainteresovaných strán a ďalšie relevantné metriky & KPI.

05 Podporujte kultúru neustáleho zlepšovania

Vytvorte kultúru, v ktorej sa podporuje a oslavuje učenie sa z chýb. To zahŕňa uznanie členov tímu, ktorí identifikujú príležitosti na zlepšenie. Získané skúsenosti a know – how zdieľajte a implementujte na pravidelných workshopoch a rozvojových programoch.

Kľúčové otázky

Projektoví manažéri výrazne zvýšia svoje šance neopakovať minulé chyby, ak si nájdu dostatok času na preskúmanie a analýzu minulých projektov a následné identifikovanie oblastí na zlepšenie.

Mali by klásť sami sebe a členom tímu otázky, ako napríklad:

01 **Čo počas minulých projektov fungovalo dobre?**
Čo sa nepodarilo, kde sme zlyhali?

02 **Aké boli kľúčové výzvy a ako sa riešili - ako sme ich adresovali?**

03 **Aké ponaučenia si môžeme vziať a čo sa môžeme naučiť z minulých chýb, aby sme zlepšili budúce projekty?**

Neschopnosť poučiť sa z minulých chýb - Lessons learned

10.

Záver

Poučením sa z minulých chýb môžu projektoví manažéri zlepšiť svoj celkový výkon a zvýšiť pravdepodobnosť úspechu v budúcich projektoch.

Vyžaduje si to záväzok k neustálemu vzdelávaniu a ochotu prispôsobiť sa a zmeniť sa podľa potreby a tak zvyšovať svoje schopnosti dodávať projektové ciele.

Okrem toho by projektoví manažéri mali povzbudzovať členov svojho tímu, aby zdieľali svoje vlastné skúsenosti a ponaučenia z minulých projektov. Vytvorením kultúry neustáleho vzdelávania a zlepšovania môžu projektoví manažéri pomôcť zabezpečiť, aby členovia ich tímu neustále rástli a zlepšovali sa a aby bola aj firma ako celok lepšie vybavená na zvládanie budúcich projektov.

11

CHYBA #11

Zlyhanie zapojiť správnych Stakeholderov

CHYBA #11

Zlyhanie zapojiť správnych Stakeholderov

Efektívne zapojenie Stakeholderov je kľúčové pre úspech každého projektu, ale zapojenie nesprávnych zainteresovaných strán môže byť rovnako škodlivé ako nezapojenie zainteresovaných strán vôbec.

Neschopnosť zapojiť tých správnych Stakeholderov môže mať za následok slabý buy-in, neefektívne rozhodovanie a v konečnom dôsledku zlyhanie projektu.

11. Zlyhanie zapojiť správnych Stakeholderov

POPIS CHYBY & PROBLÉMU

Neschopnosť zapojiť správne zainteresované strany sa môže prejaviť viacerými rôznymi spôsobmi.

Môže to znamenať, že kľúčové osoby s rozhodovacou právomocou sú vynechané z procesu plánovania projektu. Kvalitná a dostatočná stakeholder analýza výrazne pomáha určiť kľúčových „decision - makerov“.

Tiež je riziko, že sa s SME (subject matter expert) - expertami na kľúčové témy nekonzultujú dôležité rozhodnutia počas projektu. Môže to tiež znamenať, že zainteresované strany s konkurenčnými záujmami nie sú adekvátne zastúpené alebo, že sa nekonzultuje s tými, ktorých sa projekt dotkne najviac.

11. Následky

Zlyhanie zapojiť správnych Stakeholderov

Dôsledky nezapojenia správnych zainteresovaných strán môžu byť značné. Bez zapojenia kľúčových rozhodovacích osôb alebo orgánov môže projektom chýbať potrebná podpora, zdroje alebo financovanie. Bez SME - odborníkov na danú problematiku môžu projekty zlyhať pri riešení kritických problémov, čo môže viesť k oneskoreniam alebo zvýšeným nákladom.

Bez vstupov od tých Stakeholderov, ktorých sa projekt najviac dotkne, môže projekt zlyhať pri napĺňaní ich potrieb. V horšom prípade môže vzniknúť situácia, kedy budú určití Staleholderi projektu aktívne brániť a vytvárať prekážky.

Neefektívne zapojenie zainteresovaných strán môže tiež viesť k zlému rozhodovaniu. Ak kľúčové zainteresované strany nie sú zapojené do rozhodovacieho procesu, rozhodnutia môžu byť prijímané na základe neúplných alebo nepresných údajov a informácií.

To môže viesť k zlým výsledkom projektu a môže dokonca poškodiť povesť projektového tímu alebo celej firmy.

11. Zlyhanie zapojiť správnych Stakeholderov

Následky

Ak do projektu nie sú zapojené správne zainteresované strany, môže to viesť k nedostatku záujmu a podpory, neefektívnemu rozhodovaniu a dokonca k zlyhaniu projektu.

Niektoré konkrétne dôsledky tejto chyby sa prejavia aj nasledovne:

01

Znížený buy-in

Ak do projektu nie sú zapojené správne zainteresované strany, môže to viesť k nedostatočnému buy-in od tých, ktorí nie sú zahrnutí. To môže mať za následok odpor voči potrebným zmenám, zníženú morálku a nedostatok nadšenia pre projekt.

02

Neefektívne rozhodovanie

Bez vstupu od správnych zainteresovaných strán sa rozhodnutia nemusia robiť so zreteľom na všetky potrebné informácie alebo perspektívy. To môže viesť k zlým rozhodnutiam, zmeškaným príležitostiam a negatívnym výsledkom.

03

Neúspech projektu

Ak nie sú zapojené kľúčové zainteresované strany, ktoré majú vlastný a nesporný záujem na úspechu projektu, projekt nemusí byť schopný splniť ich potreby alebo očakávania. To môže viesť k neúspešnému projektu, ktorý nedokáže dodať ani pôvodne plánované a zamýšľané ciele.

Riešenia - odporúčania

Aby ste sa vyhli vážnej chybe, že nezapojíte správne zainteresované strany, zvážte nasledovné odporúčania pre efektívne zapojenie zainteresovaných strán:

01

Identifikujte zainteresované strany

Identifikujte všetky zainteresované strany, ktoré majú o projekt vlastný a nesporný záujem. Venujte im pozornosť a definujte ich potreby, očakávania a adekvátnu úroveň ich zapojenia.

02

Prioritizujte Stakeholderov

Uprednostnite zainteresované strany na základe úrovne a vážnosti ich vplyvu, záujmu a dôležitosti pre projekt. Pomôže to určiť, koľko úsilia a pozornosti venovať každej zainteresovanej strane.

Zlyhanie zapojiť správnych Stakeholderov

Riešenia - odporúčania

03 Stakeholderov zapojte včas a často

Aktívne zapojte Stakeholderov už v ranom štádiu projektu, aby ste získali ich buy-in. Efektívnou spoluprácou zvyšujete vzájomnú dôveru, zvyšujete ich záujem a podporu pre projekt. Informujte zainteresované strany počas priebehu celého projektu, aby ste dokázali dlhodobo udržiavať vzájomnú angažovanosť a minimalizovali nechcené prekvapenia počas realizácie projektu.

04 Zabezpečujte jasnú komunikáciu

Poskytujte a podporujte jasnú, efektívnu a častú komunikáciu, aby ste tak zabezpečili, že všetky zainteresované strany budú rozumieť cieľom projektu, progresu a aktuálnemu stavu. To môže pomôcť vyhnúť sa nedorozumeniam a zabezpečiť, aby zainteresované strany boli v súlade s cieľmi projektu.

05 Využite spätnú väzbu od zainteresovaných strán

Využite spätnú väzbu od Stakeholderov na prijímanie informovaných rozhodnutí a zlepšenie efektivity projektu. Zabezpečte, aby ste vhodne zahrnuli vstupy zainteresovaných strán do projektových plánov, procesov a rozhodnutí. Rešpektovanie potrieb Stakeholderov vám pomôže zvýšiť šance, aby ste dokázali zabezpečiť, že projekt spĺňa ich nároky a očakávania.

Záver

Zapojenie správnych Stakeholderov do projektu je rozhodujúce pre jeho úspech. Stručne povedané, nezapojenie správnych zainteresovaných strán môže byť kritickou chybou, ktorá vedie k zlyhaniu projektu.

Aby sa predišlo tejto chybe, projektoví manažéri by mali identifikovať všetky kľúčové zainteresované strany už na začiatku procesu plánovania projektu. Je veľmi dôležité zabezpečiť, aby boli Stakeholderi primerane zastúpení a aktívne angažovaní počas celého životného cyklu projektu.

Nenahraditeľnou súčasťou je jasná a efektívna komunikácia a snaha zapracovať a využiť spätnú väzbu od Stakeholderov na zlepšenie efektivity projektu. Efektívna spolupráca so Stakeholderami môže výrazne pomôcť a podporiť úspešnosť projektu.

Adekvátny buy-in všetkých zainteresovaných strán podporuje proces úspešnej realizácie a projektovým manažérom pomáha vyhnúť sa nákladným chybám alebo zlyhaniam.

12

CHYBA #12

Ignorovanie spätnej väzby a uzavretosť voči zmenám

CHYBA #12

Ignorovanie spätnej väzby a uzavretosť voči zmenám

Efektívne riadenie projektu si vyžaduje ochotu a schopnosť prispôsobovať sa meniacim sa okolnostiam projektu a tiež akceptácia spätnej väzby od Stakeholderov.

Niektorí projektoví manažéri však môžu ignorovať spätnú väzbu alebo byť v odpore voči potrebným zmenám, čo vedie k negatívnym dôsledkom pre projekt a potenciálne aj pre celú firmu.

12. Ignorovanie spätnej väzby a uzavretosť voči zmenám

POPIS CHYBY & PROBLÉMU

Ignorovanie spätnej väzby a uzavretosť voči zmenám môže mať rôzne podoby.

Projektový manažér môže napríklad ignorovať spätnú väzbu od členov tímu alebo Stakeholderov, ktorí identifikovali problémy alebo navrhli vylepšenia plánu projektu.

Projektový manažér tiež môže byť neochotný zmeniť alebo prispôsobiť projektové plány vrátane časového harmonogramu, aj keď nové informácie alebo okolnosti projektu naznačujú, že takéto zmeny sú potrebné.

12. Ignorovanie spätnej väzby a uzavretosť voči zmenám

Následky

Ignorovanie spätnej väzby a neotvorenosť voči zmenám môže mať pre projekt vážne následky.

Môže to mať za následok premeškané príležitosti na zlepšenie, zníženú produktivitu a zníženú kvalitu práce. Môže tiež viesť k nespokojnosti medzi členmi tímu a zainteresovanými stranami, čo môže v konečnom dôsledku vyústiť do zlyhania projektu.

Tým, že nie sú otvorení spätnej väzbe, môžu projektoví manažéri prísť o cenné poznatky a pohľady od členov tímu alebo zainteresovaných strán. To môže viesť k slepým miestam v projektových plánoch alebo premrhaným príležitostiam na zlepšenie projektu.

12. Ignorovanie spätnej väzby a uzavretosť voči zmenám

Následky

01 Znížená kvalita práce

Keď sa ignoruje spätná väzba, produkovaná práca nemusí spĺňať potreby alebo očakávania zainteresovaných strán, čo vedie k zníženiu kvality.

02 Znížená konkurencieschopnosť

V dnešnom rýchlo sa rozvíjajúcom biznis prostredí musia byť firmy vysoko adaptabilné a ochotné zmeniť sa, aby si boli schopné udržať konkurencieschopnosť.

Neotvorenosť voči zmenám môže viesť k strate pozície alebo podielu na trhu a zníženiu konkurencieschopnosti.

12. Ignorovanie spätnej väzby a uzavretosť voči zmenám

Následky

03 Premeškané príležitosti

Spätná väzba môže často upozorniť na oblasti pre zlepšenie alebo nové príležitosti a ignorovanie takejto spätnej väzby môže viesť k premárneným príležitostiam na rast a inovácie.

Zároveň príležitosti na rast a zlepšenie často prichádzajú so zmenou a nebyť otvorený zmenám môže viesť k strate takýchto príležitostí na úspech.

04 Znížená angažovanosť a morálka

Keď zamestnanci cítia, že ich spätná väzba nie je ocenená, akceptovaná alebo sa podľa nej nekoná, môžu sa prestať angažovať a stratiť motiváciu prispievať svojimi nápadmi a aktívnym úsilím.

05 Odpor voči inováciám

Inovácie si často vyžadujú zmenu a nebyť otvorený voči zmenám môže viesť dokonca k odporu voči novým nápadom a inováciám.

06 Zhoršené výsledky projektu

Navyše, tým, že nie sú ochotní prispôsobiť sa meniacim sa okolnostiam, môžu projektoví manažéri zmeškať dôležité termíny alebo zlyhať pri dodávaní očakávanej úrovne kvality práce a projektových výsledkov.

Odmietanie feedbacku a potrebných zmien počas realizácie projektu je zároveň ignorovaním samotnej podstaty projektov, čo je často dodanie a realizácia potrebných firemných zmien a inovácii.

Riešenia - odporúčania

Aby sa predišlo negatívnym následkom ignorovania spätnej väzby a uzavretosti voči zmenám, projektoví manažéri by sa mali snažiť vytvoriť prostredie otvorenej komunikácie a spolupráce.

Okrem toho môžu projektoví manažéri použiť softvér alebo nástroje na riadenie projektov, ktoré im pomôžu sledovať a riadiť spätnú väzbu a zmeny v pláne projektu. To môže pomôcť zabezpečiť, aby bola všetka spätná väzba zdokumentovaná a riešená včas a efektívne.

Riešenia - odporúčania

01 Vytvorte kultúru otvorenosti a neustáleho zlepšovania

Povzbudzujte zamestnancov, aby sa podelili o svoju spätnú väzbu a nápady.

Zároveň je dôležité zabezpečiť, aby bola ich spätná väzba ocenená a aby sa podľa nej konalo. To zahŕňa aktívne vyhľadávanie spätnej väzby a vstupov od členov tímu a zainteresovaných strán a ochotu prispôsobiť plán projektu podľa aktuálnej potreby.

02 Buďte otvorení novým nápadom a perspektívam

Pristupujte k novým nápadom a perspektívam s otvorenou mysľou. Pred prijatím rozhodnutia zvážte potenciálne výhody a nevýhody nových možností a podľa toho konajte.

03 Prijmite zmenu ako príležitosť na rast

Pozerajte sa na zmenu ako na príležitosť na rast a zlepšenie. Povzbudzujte ľudí vo firme, v projektovom tíme a Stakeholderov, aby prijali a vnímali zmenu ako prostriedok inovácie a pokroku.

04 Konštruktívna kritika

Projektoví manažéri by tiež mali byť otvorení konštruktívnej kritike a vnímať ju ako príležitosť na zlepšenie projektu, ale aj seba samého.

Mali by byť ochotní počúvať rôzne pohľady a nápady a byť otvorení k zmenám, ktoré budú prínosom pre projekt.

12.

Záver

Ignorovanie spätnej väzby a uzavretosť voči zmenám

Ignorovanie spätnej väzby a neotvorenosť voči zmenám je častou chybou v riadení projektov, ktorá môže mať vážne následky.

Vytvorením prostredia otvorenej komunikácie a spolupráce, otvorenosti voči spätnej väzbe a konštruktívnej kritike a používaním softvéru alebo nástrojov na riadenie projektov sa môžu projektoví manažéri vyhnúť tejto chybe a zabezpečiť úspech svojich projektov.

13

CHYBA #13

Prílišné spoliehanie sa na technológie a projektové nástroje

15 NAJČASTEJŠÍCH CHÝB NA PROJEKTE

CHYBA #13

Prílišné spoliehanie sa na technológie a projektové nástroje

Technológie, softvérová podpora a projektové nástroje môžu výrazne zlepšiť efektívnosť a efektivitu projektového manažmentu, ale prílišné spoliehanie sa na ne môže viesť na projekte aj k vážnym problémom.

13. Prílišné spoliehanie sa na technológie a projektové nástroje

POPIS CHYBY & PROBLÉMU

Chyba nesprávneho alebo neadekvátneho využívania technológie, softvéru a projektových nástrojov nastáva vtedy, keď sa na ne projektoví manažéri spoliehajú až príliš.

Projektoví manažéri často vnímajú technologickú podporu ako formu ochrany pred projektovými chybami alebo zlyhaniami a neberú dostatočne do úvahy ľudské faktory, ktoré sú nevyhnutné pre úspešnú realizáciu projektu.

Prílišné spoliehanie sa na technológie a projektové nástroje

Následky

13

Prílišné spoliehanie sa na technológie a projektové nástroje môže viesť k mnohým následkom.

01

Horšia spolupráca

Keď sa projektoví manažéri pri komunikácii a spolupráci spoliehajú výlučne na technológie, členovia tímu nemusia mať príležitosť budovať a rozvíjať vzájomné vzťahy a dôveru. Zároveň sa členovia tímu môžu cítiť izolovaní a odlúčení jeden od druhého. Komunikácia sa môže stať neosobnou.

Členovia tímu môžu trpieť nedostatkom možností vnímať jemné odtiene interakcie a osobných stretnutí tvárou v tvár. To môže viesť k nedorozumeniam, konfliktom a k zníženiu alebo až nedostatku tímovej spolupráce.

02

Nižšia kreativita

Technológie a nástroje môžu zefektívniť procesy a uľahčiť úlohy, no zároveň môžu obmedziť schopnosť členov tímu kreatívne myslieť a prichádzať s inovatívnymi riešeniami. Keď sa projektoví manažéri príliš spoliehajú na technológie a nástroje, môžu ľahko prehliadnuť hodnotu ľudskej interakcie a kreativity.

V prostredí, kde je všetko automatizované alebo šablónované, je menej priestoru na experimentovanie a skúšanie nových prístupov a pohľadov.

Prílišné spoliehanie sa na technológie a projektové nástroje

13.

03

Nižšia produktivita

Nadmerné spoliehanie sa na technológie a nástroje môže znížiť produktivitu. Znie to paradoxne, ale nevhodné využívanie technológie môže byť komplikáciou a brzdou pre projektový tím.

Hoci technológie a nástroje môžu automatizovať určité procesy a zjednodušiť mnohé úlohy, môžu tiež priniesť viac práce, ak sa nevyužívajú efektívne.

Napríklad, ak projektový manažér implementuje nový softvér na riadenie projektov bez riadneho zaškolenia členov tímu, môže im trvať dlhšie, kým sa tím naučí využívať nový systém. To všetko znižuje ochotu, motiváciu a možnosti členov tímu načas dokončovať svoje úlohy.

Okrem toho, keď sa členovia tímu stanú príliš závislými na technológiách a nástrojoch, ktoré majú urobiť všetko za nich, môžu stratiť zo zreteľa širší obraz projektu a celkovo sa stanú menej produktívnymi.

04

Zvýšené náklady

Nadobudnutie a údržba technológií a nástrojov môže byť značne nákladná a prílišné spoliehanie sa na ne môže viesť k situácii, keď sa náklady vymknú spod kontroly.

Okrem toho, ak zlyhá technológia alebo nástroje, môžu vzniknúť značné náklady spojené s ich opravou alebo potrebnou výmenou.

Následky

Prílišné spoliehanie sa na technológie a projektové nástroje

Riešenia - odporúčania

Aby sa predišlo následkom nadmerného spoliehania sa na technológie a projektové nástroje, projektoví manažéri by ich mali vyvážiť ľudskou interakciou a kreativitou.

Dá sa to podporiť a dosiahnuť nasledovnými krokmi:

13.

Riešenia - odporúčania

01 Podpora vzájomnej spolupráce

Povzbudzujte členov tímu, aby komunikovali osobne - tvárou v tvár a aktívne budovali vzájomné vzťahy.

Využívajte technológie a projektové nástroje ako podporu a doplnky k osobnej komunikácii, nie ako náhradu. Celkovo podporujte komunikáciu a spoluprácu tvárou v tvár, aj keď to prinesie potrebu plánovať si viac stretnutí a umožnite určitú flexibilitu v usporiadaní a organizovaní si vlastnej práce.

02 Podpora kreativity

Povzbudzujte a podporujte členov tímu, aby mysleli mimo zabehnutého rámca - „out of the box“ a rozvíjajte ochotu prichádzať s inovatívnymi riešeniami problémov.

Použite brainstorming a iné kreatívne techniky na povzbudenie nových nápadov. Snažte sa vytvoriť vhodné prostredie, ktoré podporuje kreativitu a inovácie, aj keď to niekedy znamená riskovať alebo odchýliť sa od zavedených procesov.

03 Poskytovanie tréningov

Zabezpečte, aby členovia tímu boli riadne vyškolení na akúkoľvek novú technológiu alebo projektové nástroje, ktoré sú implementované. To im pomôže využívať ich účinne a efektívne.

Okrem toho, ak je to možné, zapojte členov tímu do výberu a implementácie technológií a projektových nástrojov a uistite sa, že ich plne akceptujú a rozumejú tomu, ako ich zmysluplne používať.

04 Hodnotenie efektívnosti technológie a nástrojov

Pravidelne vyhodnocujte efektívnosť akejkoľvek technológie alebo nástrojov používaných v projekte.

Ak nie sú účinné, zvážte možnosti ich úpravy alebo aj úplnej výmeny a prechod na iné alternatívy, ak je to potrebné.

13. Prílišné spoliehanie sa na technológie a projektové nástroje

Záver

Vyvážením používania technológií a nástrojov s ľudským prvkom projektového riadenia môžu tímy dosiahnuť lepšiu spoluprácu, zvýšenú kreativitu, vyššiu produktivitu a nižšie náklady.

Vyváženým postojom k technológiám a projektovým nástrojom v kombinácii s ľudskou interakciou a kreativitou sa môžu projektoví manažéri vyhnúť negatívnym dôsledkom prílišného spoliehania sa na technológie a nástroje a zabezpečiť úspešné dokončenie projektu.

14

CHYBA #14

Nedostatočná projektová dokumentácia

CHYBA #14

Nedostatočná projektová dokumentácia

Projektová dokumentácia je základným aspektom každého projektu, pretože pomáha pri monitorovaní a vyhodnocovaní progresu, identifikácii problémov a zabezpečení efektívnej komunikácie medzi členmi tímu a Stakeholderami.

Nedostatočnou projektovou dokumentáciou sa rozumie nedostatočné alebo neúplné dokumentovanie informácií o projekte, čo môže viesť k rôznym problémom počas životného cyklu projektu.

14. Nedostatočná projektová dokumentácia

POPIS CHYBY & PROBLÉMU

Nedostatočná projektová dokumentácia môže mať rôzne podoby, napríklad:

01 Chýbajúce projektové plány

Jasný a podrobný plán projektu je nevyhnutný na to, aby sa zabezpečilo, že každý kto sa zúčastňuje projektu, rozumie jeho cieľom, časovým plánom, technickým požiadavkám alebo rozsahu projektu.

Bez projektových plánov je náročné až nemožné sledovať vývoj, progres projektu a identifikovať problémy, ktoré môžu nastať počas realizácie.

02 Neúplné požiadavky

Neúplné alebo nejednoznačné projektové požiadavky môžu viesť k nedorozumeniam, chybám a časovým sklzom v projekte. Je dôležité jasne pochopiť všetky požiadavky projektu, správne ich zdokumentovať a zapracovať do projektových plánov.

03 Zlé riadenie zmien

Zmeny sú nevyhnutné a určite sa objavia v každom projekte. Projektové zmeny je nevyhnutné ich efektívne riadiť a dokumentovať. Chybný change management - nedostatočné riadenie zmien môže viesť k zmätkom, chaosu, oneskoreniam a navýšeniu rozsahu - scope creep, čo môže ovplyvniť alebo dokonca ohroziť úspech projektu.

04 Neadekvátne testovanie a zabezpečenie kvality

Testovanie a zabezpečenie kvality sú rozhodujúce pre zabezpečenie toho, aby projekt spĺňal potrebné požiadavky a mal vysokú kvalitu. Nedostatočné testovanie a zabezpečenie kvality môže viesť k vadám a chybám, ktoré môžu ovplyvniť dodané výsledky projektu.

14. Nedostatočná projektová dokumentácia

Následky

Následky nedostatočnej projektovej dokumentácie môžu byť významné, vrátane nasledovných:

01 Ťažkosti so sledovaním progresu

Bez riadnej projektovej dokumentácie je náročné sledovať progres projektu a identifikovať problémy, ktoré môžu nastať počas celého životného cyklu projektu. To môže okrem mnohého viesť k časovým sklzom, zmeškaniu významných termínov a míľnikov alebo k zvýšeným nákladom.

02 Neefektívna komunikácia

Nedostatočná projektová dokumentácia môže viesť k neefektívnej komunikácii medzi členmi tímu a zainteresovanými stranami, čo vedie k nedorozumeniam, nedostatku podpory, k následným chybám a zlyhaniam.

03 Neúspech projektu

Nedostatočná projektová dokumentácia môže zvýšiť riziko zlyhania projektu. Bez náležitej dokumentácie je ťažké zabezpečiť, aby projekt spĺňal svoje ciele a zámery.

04 Zvýšené náklady

Neadekvátna projektová dokumentácia môže mať za následok značné následky vo forme viacerých neefektívností. Patrí sem neadekvátne navýšenie nákladov, vrátane plytvania časom a zdrojmi, tiež včas neidentifikované oneskorenia, nedostatočná spolupráca a dokonca zlyhania projektových výsledkov.

Bez riadnej dokumentácie je náročné reagovať na progres projektu, identifikovať a riešiť problémy a robiť správne a informované rozhodnutia.

Nedostatočná projektová dokumentácia

Príčiny vzniku

01 Nedostatočná štandardizácia

Nedostatočná projektová dokumentácia často vyplýva z nedostatočnej štandardizácie dokumentačného procesu.

To môže viesť k nezrovnalostiam vo formáte, štruktúre a obsahu dokumentácie, čo sťažuje vyhľadávanie a získavanie dôležitých informácií.

02 Neúplná dokumentácia

Nedostatočná projektová dokumentácia môže vyplývať aj z neúplnej dokumentácie.

K tomu dochádza vtedy, keď projektoví manažéri nedokážu zabezpečiť zdokumentovanie všetkých potrebných projektových faktov a podrobností, vrátane kľúčových rozhodnutí, žiadostí o zmeny alebo aktualizácií projektu.

03 Zlá organizácia

Ďalším častým problémom s nedostatočnou projektovou dokumentáciou je jej zlá organizácia. K tomu často dochádza tak, že projektová dokumentácia je roztrúsená na rôznych miestach a v rôznych formách

Môžu to byť e-mailové komunikácie členov tímu, Stakeholderov, ich poznámky vo vlastnom formáte a existencia rôznych dokumentov, čo celkovo sťažuje prístup a pravidelnú aktualizáciu projektovej dokumentácie.

04 Nedostatok vlastníctva a zodpovednosti

Nedostatočná projektová dokumentácia môže vyplynúť aj z nedostatku vlastníctva alebo nejasnej zodpovednosti. Výraznou chybou sa stáva, ak nikomu nie je zverená a pridelená jednoznačná a plná zodpovednosť za udržiavanie a aktualizáciu projektovej dokumentácie.

Projektová dokumentácia sa potom často dostáva na vedľajšiu koľaj, nemá svoju prioritu, často a ľahko potom upadá, čo vedie k neúplným alebo neaktuálnym informáciám.

Nedostatočná projektová dokumentácia

Riešenia - odporúčania

Aby sa predišlo nedostatočnej projektovej dokumentácii, je nevyhnutné vytvoriť štandardy dokumentácie, prideliť zodpovednosti a zabezpečiť, aby všetci členovia tímu pochopili dôležitosť udržiavania aktualizovanej a presnej projektovej dokumentácie.

Investícia do nástrojov na riadenie projektov môže tiež pomôcť centralizovať projektovú dokumentáciu, čím sa zjednoduší jej dostupnosť a údržba. Je tiež nevyhnutné pravidelne kontrolovať a aktualizovať projektovú dokumentáciu, aby bola stále relevantná a aktuálna.

14.

Riešenia - odporúčania

01 Vypracujte jasný a podrobný plán projektu

Jasný a podrobný plán projektu je nevyhnutný na zabezpečenie toho, aby všetci zapojení do projektu rozumeli cieľom, časovým plánom, rozsahu a technickým požiadavkám projektu.

02 Správne zdokumentovanie požiadaviek

Je dôležité jasne a jednoznačne porozumieť požiadavkám projektu a správne ich zdokumentovať.

Na zachytenie a dokumentáciu požiadaviek použite nástroje ako rôzne technické dokumenty, dokumenty s biznis požiadavkami alebo špecifické nástroje typu „use cases & user stories“.

03 Vytvorte proces riadenia zmien

Change management - vytvorte proces riadenia zmien, potrebný na efektívnu realizáciu zmien. Tento proces by mal zahŕňať jasný proces žiadania, kontroly a schvaľovania zmien.

04 Testovanie a zabezpečenie kvality

Testovanie a zabezpečenie kvality sú rozhodujúce pre zabezpečenie toho, aby projekt spĺňal všetky požiadavky a mal vysokú kvalitu realizácie a dodaných výstupov.

Na zabezpečenie adekvátneho testovania používajte nástroje ako testovacie plány, testovacie prípady a testovacie skripty.

Záver

Záverom možno povedať, že neadekvátna projektová dokumentácia môže mať závažné dôsledky, vrátane ťažkostí so sledovaním progresu, neefektívnej komunikácie a možných zlyhaní projektu.

Na zabezpečenie efektívnej projektovej dokumentácie je nevyhnutné vypracovať jasný a podrobný plán projektu, náležite zdokumentovať požiadavky, zaviesť proces riadenia zmien a otestovať a zabezpečiť kvalitu výstupov.

Dodržiavaním týchto odporúčaní môžu projektové tímy zmierniť riziká spojené s nedostatočnou projektovou dokumentáciou a zvýšiť šance na úspech projektu.

15

CHYBA #15

Nedostatok transparentnosti a zodpovednosti

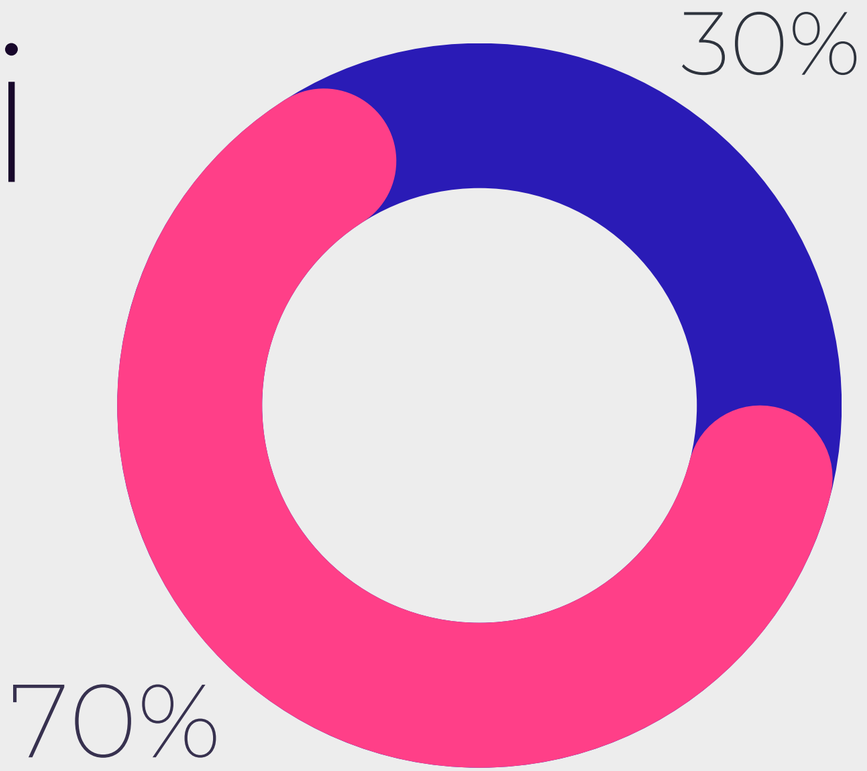

CHYBA #15

Nedostatok transparentnosti a zodpovednosti

V každom projekte je dôležité zachovať transparentnosť a zodpovednosť.

Transparentnosť znamená byť otvorený a čestný, pokiaľ ide o progres projektu, ciele a výzvy projektu.

Okrem priamej zodpovednosti je dôležitá aj „vyššia zodpovednosť - accountability“. „Accountability“ znamená prevziať nielen priamu zodpovednosť za svoje činy a rozhodnutia, ale aj plne zodpovedať sa za celkové výsledky projektu.

Ak chýba transparentnosť a zodpovednosť, môže to viesť k rastúcej nedôvere, zníženej angažovanosti zainteresovaných strán a zvýšenému projektovému riziku.

15.

Nedostatok transparentnosti a zodpovednosti

POPIS CHYBY & PROBLÉMU

Čo predstavuje nedostatok transparentnosti a zodpovednosti v projekte?

Môže ísť o zlyhanie a neschopnosť oznámiť Stakeholderom dôležité informácie, ako sú časové sklzy, zmeškané termíny alebo zmeny v rozsahu

Môže to zahŕňať aj nejasnosti týkajúce sa úloh a zodpovedností alebo neschopnosť brať členov tímu na zodpovednosť za jednoznačné plnenie svojich záväzkov.

V niektorých prípadoch to môže zahŕňať zámerné pokusy zatajiť informácie alebo presunúť vinu na iných, keď sa veci nedaria, pokazia alebo dôjde k vážnym zlyhaniam.

15. Nedostatok transparentnosti a zodpovednosti

Následky

01 Slabá spolupráca a zdieľanie znalostí

Nedostatok transparentnosti môže viesť k nedostatočnému vzájomnému zdieľaniu znalostí a know - how. Popri tom výrazne klesá aj úroveň vzájomnej spolupráce medzi členmi projektového tímu.

Keď si jednotliví členovia tímu nie sú jasne vedomí toho, na čom pracujú ich kolegovia, môžu vznikať situácie, kedy podobné činnosti budú vykonávať simultánne viacerí členovia tímu a môže dochádzať k duplikovaniu pracovného úsilia. To má za následok mrhanie zdrojmi, neefektívnosť a zníženie produktivity.

Slabá spolupráca zabraňuje synergickým efektom vzájomnej podpory a využívania znalostí a skúseností rôznymi členmi tímu. To má za následok straty úsilia a dokonca to môže spôsobiť stratu príležitostí na vzájomné využitie jednotlivých odborných znalostí.

02 Chýbajúce „VLASTNÍCTVO“

Nedostatok zodpovednosti môže viesť k nedostatku „vlastníctva - ownership“ a zodpovednosti medzi členmi tímu. Chýbajúce vlastníctvo za progres projektu sa prejaví nízkou angažovanosťou.

Keď jednotlivci necítia zodpovednosť za svoju prácu, nemusia byť ochotní vynaložiť potrebné úsilie alebo podniknúť potrebné kroky na zabezpečenie úspechu projektu.

To môže viesť k nedodržaniu termínov, zníženiu kvality a zvýšeným nákladom.

15. Nedostatok transparentnosti a zodpovednosti

Následky

03 Oslabenie dôvery

Nedostatok transparentnosti a zodpovednosti môže spôsobiť pokles dôvery zo strany Stakehodlerov, čo môže sťažiť zabezpečenie potrebného buy-in pre projekt alebo dlhodobejšie udržanie angažovanosti zainteresovaných strán.

04 Zvýšené riziko

Chýbajúca alebo nedostatočná transparentnosť a zodpovednosť zvyšuje projektové riziko, pretože zainteresované strany nemusia dostatočne rozumieť aktuálnemu progresu projektu alebo jeho potenciálnym výzvam.

To môže viesť k nedodržaniu termínov, vzniku časových sklzov, prekročeniu nákladov a iným negatívnym následkom.

Navyše nedostatok zodpovednosti môže viesť ku kultúre presúvania viny, kde sa členovia tímu viac zameriavajú na ochranu seba samých ako na dosiahnutie cieľov projektu.

15.

Nedostatok transparentnosti a zodpovednosti

Riešenia - odporúčania

01 Stanovte jasné komunikačné línie

Zabezpečte, aby si zainteresované strany boli vedomé cieľov projektu, jeho pokroku a výziev.

Pravidelne oznamujte aktualizácie a zmeny v stave projektu, poskytnite zainteresovaným stranám príležitosti klásť otázky a poskytovať spätnú väzbu.

02 Definujte role, úlohy a zodpovednosti

Zabezpečte a uistite sa, že každý člen tímu dostatočne jasne rozumie svojej role, pridleným úlohám a zodpovednostiam v projekte.

Jasne definujte, kto je zodpovedný za každú úlohu alebo projektový výstup, zaveďte prehľadný proces, ktorý zabezpečí jednoznačnú a nezameniteľnú priamu zodpovednosť a aj „vyššiu zodpovednosť“ jednotlivých členov tímu.

Riešenia - odporúčania

03 Vytvorte kultúru transparentnosti a zodpovednosti

Ako projektový manažér buďte príkladom pre projektový tím a povzbudzujte členov tímu, aby boli úplne otvorení a úprimní, pokiaľ ide o ich pokrok a výzvy v realizácii projektu.

Podporujte konštruktívnu spätnú väzbu a vyžadujte jasnú zodpovednosť členov tímu za plnenie svojich záväzkov.

Transparentnosť a zodpovednosť by mali byť začlenené do kultúry projektu od jeho začiatku. To si vyžaduje odhodlanie projektového leadershipu modelovať a podporovať tieto hodnoty. Je dôležité vytvoriť prostredie, v ktorom sa jednotlivci cítia dostatočne pohodlne, aby mohli otvorene hovoriť, pomenovávať a upozorňovať na ich obavy.

Pre projekt je dôležité vytvoriť prostredie, kde existuje spoločné vnímanie a chápanie dôležitosti transparentnosti a zodpovednosti pre úspešnosť projektu.

04 Použite nástroje na zlepšenie transparentnosti

Zvážte použitie softvéru na riadenie projektu, ktorý poskytuje aktuálne a presné informácie o pokroku v reálnom čase a umožňuje Stakeholderom sledovať priebeh realizácie projektu.

To môže pomôcť zvýšiť projektovú transparentnosť a poskytnúť zainteresovaným stranám lepší prehľad o vývoji a progrese projektu.

Riešenia - odporúčania

05 Buďte ochotní priznať si chyby a prevziať zodpovednosť

Keď nastanú chyby, prevezmite jednoznačnú zodpovednosť a aktívne pracujte na náprave danej situácie.

To môže pomôcť budovať a neustále zlepšovať dôveru medzi Stakeholderami. Zároveň podporujete vytváranie kultúry zodpovednosti.

06 Neustále zlepšovanie transparentnosti

Na zlepšenie transparentnosti je dôležité vytvoriť a aktívne používať jasné komunikačné kanály. Zlepšovanie transparentnosti podporíte aj vhodnými pravidlami usmernenia (guidlines) na zdieľanie informácií.

To môže zahŕňať pravidelné tímové stretnutia, aktualizácie stavu projektu a najmä zdieľanú dokumentáciu. Je tiež dôležité zabezpečiť, aby všetci členovia tímu mali prístup k rovnakým informáciám a aby všetci rozumeli cieľom a zámerom projektu.

07 Neustále zlepšovanie zodpovednosti

Na zlepšenie zodpovednosti je dôležité stanoviť jasné úlohy a zodpovednosti pre každého člena tímu. To môže zahŕňať priradenie konkrétnych úloh a termínov, stanovenie metrík úspechu & KPI a vyvodenie zodpovednosti jednotlivcov za ich výkon.

Je tiež dôležité poskytovať pravidelnú spätnú väzbu a uznanie jednotlivcom, ktorí podávajú dobré výkony, zároveň včas a konštruktívne riešiť akékoľvek problémy s nedostatočným výkonom.

08 Riadenie projektu a projektových rizík

Transparentnosť a zodpovednosť by mali byť tiež súčasťou procesov celkového riadenia projektu a riadenia projektových rizík.

To môže zahŕňať pravidelné status kontroly a hodnotenia projektov, aktívne zapojenie zainteresovaných strán a jasné kanály podávania správ a komunikácie.

Aktívnym riadením rizík a problémov a zabezpečením, že všetky zainteresované strany sú informované o pokroku a stave projektu, môžu projektové tímy zlepšovať transparentnosť a zodpovednosť a zvýšiť tak pravdepodobnosť úspechu projektu.

Záver

Zlepšením transparentnosti a zodpovednosti môžu projektoví manažéri zvýšiť buy-in a angažovanosť Stakeholderov, podporiť spoluprácu projektového tímu, znížiť projektové riziká a dosiahnuť lepšie výsledky projektu.

Transparentnosť prináša do projektu otvorenosť a čestnosť, týkajúcu sa nie len vývoja a dynamiky projektu, dosahovaných cieľov a riešenia náročných výziev projektu, ale aj vzájomných medziľudských vzťahov medzi projektom a firemným prostredím.

Transparentnosť a jasné zodpovednosti zvýrazňujú ľudské aspekty realizácie projektu a tiež jeho ľudskú hodnotu.

15 najčastejších chýb na projekte

Vyhnite sa bežným chybám a dosiahnite úspech s naším sprievodcom s 15 najčastejšími chybami projektového manažmentu.

Nečakajte, kým bude príliš neskoro – začnite pre vás aktuálne vhodné odporúčania implementovať už dnes, aby ste zabezpečili úspech svojho ďalšieho projektu.

Náš sprievodca poskytuje praktické odporúčania na zlepšenie vášho prístupu k riadeniu projektu, od zlého riadenia tímu až po neadekvátnu projektovú dokumentáciu.

15 najčastejších chýb na projekte

Nasledovaním nášho sprievodcu môžete zvýšiť produktivitu, znížiť náklady a zlepšiť zapojenie zainteresovaných strán a získať množstvo ďalších benefitov, vrátane:

1. Zvýšená efektivita a produktivita, čo podporuje úspory nákladov
2. Zlepšené výsledky a kvalita projektu, čo vedie k zvýšeniu spokojnosti zákazníkov
3. Vylepšená komunikácia a spolupráca, výsledkom čoho je lepšia tímová práca a vyššia morálka zamestnancov
4. Znížené riziko projektu a zvýšená predvídateľnosť, čo vedie k zvýšeniu dôvery zainteresovaných strán
5. Lepšie využívanie zdrojov, výsledkom čoho je efektívnejšie a efektívnejšie prideľovanie rozpočtu a času
6. Lepšie rozhodovanie a riešenie problémov, výsledkom čoho sú úspešnejšie výsledky projektu
7. Vyššia pravdepodobnosť dodržania termínov projektu a dosiahnutia cieľov projektu, čo vedie k lepšej návratnosti investícií
8. Silnejšia reputácia a lepší branding, výsledkom čoho sú zvýšené biznis príležitosti a potenciál firemného rozvoja
9. Zvýšené možnosti vzdelávania a rozvoja pre členov projektového tímu, výsledkom čoho je nižšia miera fluktuácie zamestnancov a ich spokojnosť
10. Vylepšená celková kompetencia a schopnosti projektového manažmentu celej firmy, čo vedie k trvalému úspechu a rastu

15 najčastejších chýb na projekte

Dokonca aj tí najskúsenejší projektoví manažéri môžu robiť chyby a tieto chyby môžu byť nákladné z hľadiska rozpočtu, času a kvality.

Náš sprievodca vám môže pomôcť vyhnúť sa bežným nástrahám a zabezpečiť úspešné výsledky vašich projektov.

Tento sprievodca je vychádza z reálnych projektových skúseností a je založený na best practices - osvedčených a overených postupoch, čo znamená, že môžete ťažiť zo skúseností iných úspešných projektových manažérov.

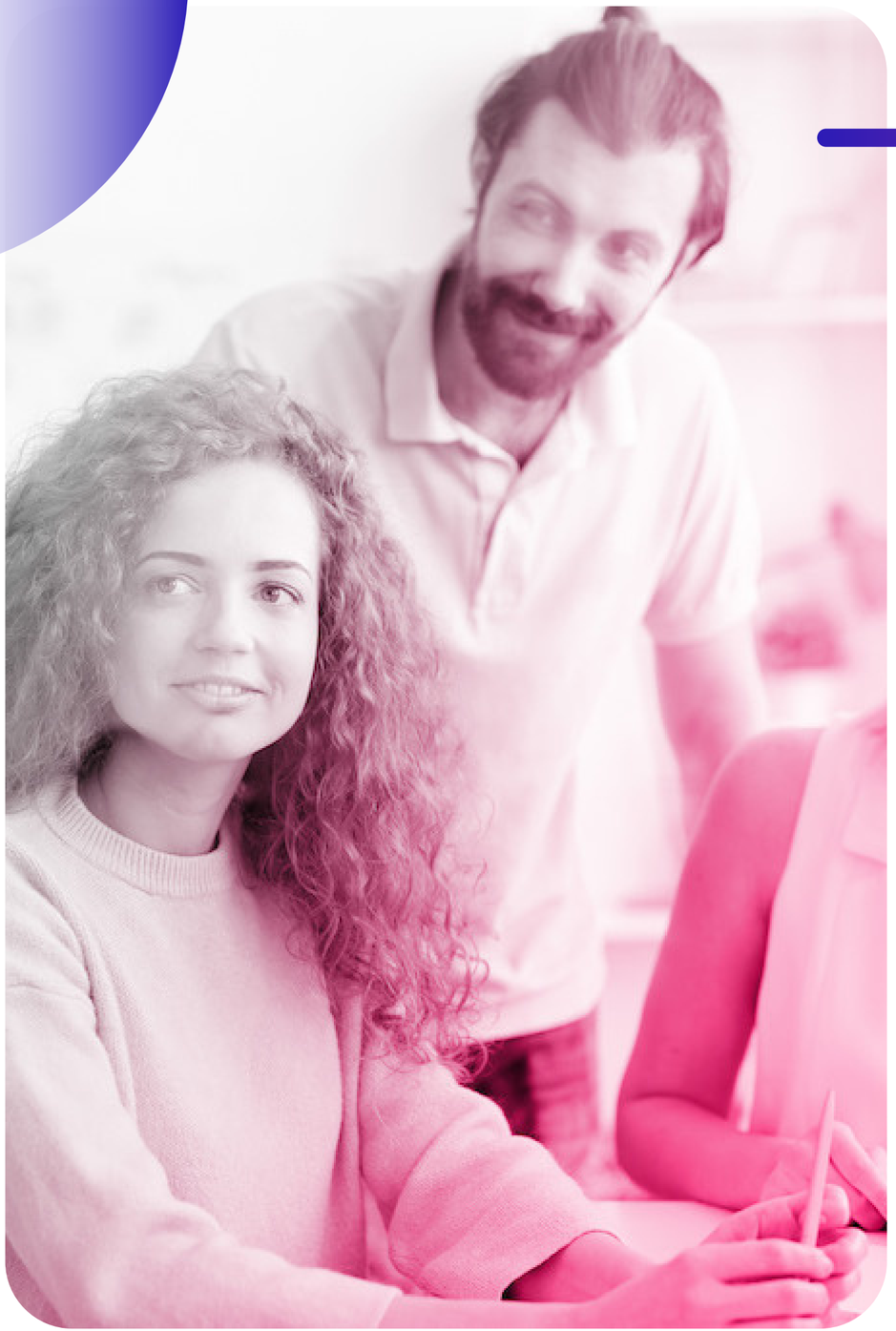

15 najčastejších chýb na projekte

Práca s naším sprievodcom vám môže z dlhodobého hľadiska pomôcť ušetriť množstvo času a energie. Uvedené popisy a príčiny chýb vám pomôžu proaktívne identifikovať slabé miesta vašich projektov.

Odporúčania smerujú k činnostiam a krokom, ktoré výrazne prispievajú k predchádzaniu a riešeniu častých problémov projektového manažmentu.

Náš sprievodca vám môže pomôcť zostať v obraze o najnovších trendoch a postupoch v riadení projektov, čím získavate cenné inšpirácie a impulzy k ďalšiemu rozvoju a aktívnemu prístupu zvládania nárokov moderných projektov.

Používanie nášho sprievodcu vám tiež môže pomôcť zlepšiť komunikáciu a spoluprácu projektových tímov so zainteresovanými stranami, pričom zvyšujete šance, že všetci budú na rovnakej vlne a budú pracovať na spoločných cieľoch.

#Vision2Action

free to share - free
to inspire

WORKSHOPY | PROJEKTY | CONSULTING

viac info:

www.vision2action.sk

Marián Minárik

0907 400 392

minarikm@commpass.sk

COMM-PASS